VAPAUS

Ilmestyy tiistaisin, torstaisin ja lauantaisin — Perustettu vuonna 1917 — Canadan suomalaisten itsenäinen työväenlehti

No. 18 — Vol. XXXVI vuosikerta — Sudbury, Ontario — Torstaina, helmik. 12 p. — Thursday, Feb. 12, 1953

Amerikkalaiset ja heidän liittolaisensa kärsineet raskaita menetyksiä

Kojen sotavankileirillä jälleen tukahdutettiin vankien mielenosoitus verisesti

Tokio. — Pekingin radiotiedossa maanantaina sanottiin, että amerikkalaiset ja sen liittolaisten menetykset Koreassa ovat 736,000 haavottuneissa ja kaatuneissa, joista 322,000 on amerikkalaisia.

Saman uutisen mukaan Yhdysvaltain ja sen liittolaisten ilmavoimat menettivät 7,800 lentokonetta, joko alas ammuttuina tai vahingoitettuna. Pohjois-Korean laivasto on upottanut yhden vihollisen risteilijän, 19 hävittäjää ja 31 muuta alusta. Rannikkopatteristo on upottanut 13 vihollisen hävittäjää, 3 miinatrallaajaa sekä vahingoittanut 27 hävittäjää ja 2 risteilijää. Uutisessa niinikään mainittiin, että kiinalaisten vapaaehtoisten tykistö on tuhonnut 360 tykkipatteria, 207 tankkia, 3,516 konekivääripesäkettä, ja aiheuttanut 2,000 miestä kaatuneina tai haavottuneina.

Tokio. — Täällä ilmoitettiin keskiviikkona, että Kojen sotavankileirin viime maanantaina sattuneen mielenosoituksen uhrien lukumäärä kohosi 4 kun kolme haavottunutta on sittemmin kuollut sairaalassa.

Yhdysvaltain Kaukoidän esikunta ilmoitti viime maanantaina, että kun amerikkalaiset sotilaat menivät sotavankileiriin hajoittamaan mielenosoitusta, niin yksi sotavanki sai heti surmansa ja 38 haavottui, joista 8 vakavasti.

Argentiina haluaa lähemmät suhteet Neuvostoliittoon

Se haluaa myydä Neuvostoliitolle vuotia, nahkaa ja lihaa sekä ostaa koneita

Moskova. — Argentiinan täällä oleva lähettiläs Leopoldo Bravo sanoi maanantaina, että Argentiinan presidentti Juan D. Peron haluaa laajentaa kauppaa Neuvostoliiton kanssa.

Bravo neuvotteli Stalinin kanssa 45 minuuttia sunnuntaina. Tämä oli kuluvan vuoden aikana ensimmäinen tapaus jolloin Stalin otti vastaan ulkomaalaisen diplomaattisen edustajan.

"Stalin näytti olevan mitä parhaimmassa terveydessä", sanoi mr. Bravo. "Hän on poikkeuksellisen vilkas keskustelussa. Hän oli ystävällinen ja miellyttävä."

Bravo sanoi korostaneensa Stalinille, että Peron 'haluaa Neuvostoliiton ja Argentiinan suhteiden parantuvan taloudellisen elämän aloilla". Argentiina haluaa myydä Neuvostoliittoon vuotia, nahkaa ja lihaa ja haluaa saada ostaa Neuvostoliitosta maatalous- ym. koneita.

Täällä olevissa diplomaattisissa piireissä pidetään Bravon vastaanottoa erikoisen suurena ystävyyden osoituksena Argentiinaa kohtaan, Bravo, joka on vasta 32-vuotias ja nuorin täällä olevista lähettiläistä, puhu venäjää. Stalinin mukana oli ulkoministeri Vishinsky.

Stalin oli pukeutunut vihreään univormuun ja hänen rinnassaan oli vain sosialistisen työn kunniamerkki, sanoi Bravo.

Lihasopimus tuottaa tappiota Canadalle

Suu- ja sorkkatauti aiheuttanut Canadalle $30,000,000 tappion

Ottawa. — Uuden Seelannin lihan myyminen Yhdysvaltoihin maksaa canadalaisille miljoonia dollareita. Tarkkaa tietoa ei ole kuinka paljon se maksaa. Muutama viikko sitten arvioitiin tämän kaupan maksaneen Canadalle $17,000,000.

Senjälkeen kun Canadassa viime toukokuussa puhkesi suu- ja sorkkatauti, niin Yhdysvallat julisti lihan tuontikiellon Canadasta. Tämä jälkeen Britannian, Uuden Seelannin ja Canadan välillä tehtiin kolmikantasopimus, jonka mukaan Uusi Seelanti vie Yhdysvaltoihin sen lihan, jonka se aikaisemman sopimuksen mukaan olisi tullut viedä Britanniaan ja Canadasta sensijaan viedään lihaa Britanniaan.

Suu- ja sorkkataudin aiheuttamat vahingot arvioidaan $30,000,000.

Eräs maatalousdepartmentin virkailija sanoi maanantaina, että Uuden Seelannin lihan myynti Yhdysvaltoihin aiheuttaa Canadalle huomattavaa tappiota. "Mitä muuta me voitaisiin tehdä", hän lisäsi.

Kun Yhdysvallat saattoi voimaan lihan tuontikiellon, niin Canadalle tuli vaikea probleemi mihin lähettää lihaa.

Sopimuksen mukaan Britannia maksaa punnilla Uudelle Seelannille sen lihan mitä se vie Yhdysvaltoihin ja Canada saa Britanniaan lähetettävästä lihasta maksun Yhdysvaltain dollareissa.

Uudesta Seelannista tuotetun lihan täytyy jäädyttää, joten siitä maksetaan alhaisempi hinta kuin tuoreesta lihasta. Canadasta on aina lähetetty Yhdysvaltoihin tuoretta lihaa.

Mainitun sopimuksen puitteissa vietiin Canadasta Britanniaan 60,000,000 paunaa raavaanlihaa ja sama määrä Uudesta Seelannista vietiin Yhdysvaltoihin.

Maatalousdepartmentin eräs virkailija arvioi, että Uuden Seelannin lihasta saatiin Yhdysvalloissa 45 senttiä paunalta, mutta tähän hintaan ei sisälly käsittelystä johtuvat kulut.

Alaskassa käytetään lentokoneita susien metsästyksessä

Juneau, Alaska. — Useat kevyet lentokoneet ovat käytännössä susien metsästyksessä täällä. Susien metsästys on hyvin tärkeä koska ne tappavat huomattavasti kariboita, jotka ovat hyvin huomattavassa määrässä vähentyneet.

Viime vuonna Uniatin alueella käyttivät metsästäjän lentokoneita susien metsästyksessä jolloin 259 sutta ammuttiin.

Lentorikossa sai 30 henkilöä surmansa

Kairo. — Egyptiläinen sotilaslentokone syöksyi maahan Pohjois-Afrikan hiekkaerämaan itäosassa ja 30 henkilöä sai surmansa, ilmoitettiin täällä tiistaina. Kolme miestä loukkaantui onnettomuudessa ja yksi pelastui vahingoittumattomana.

Lentokone oli matkalla Arushista Kairoon.

Amerikkalainen voitti kaunoluistelun maailmanmestaruuden

Davos, Sveitsi. — Amerikkalainen Hayes Alan Jenkins voitti täällä tiistaina päättyneen kaunoluistelun maailmanmestaruuskilpailun.

Toiseksi tuli amerikkalainen Jimmy Grogan, kolmanneksi italialainen Carlo Fassi ja neljänneksi amerikkalainen Ronald Robertson.

Canadalaiset Peter Firstbrook tuli seitsemänneksi ja Peter Dunfield kahdeksanneksi.

Ylioppilaat auttavat tulvahätään joutuneita

Toronto. — Toronton yliopiston oppilaitten keskuudessa kerättiin maanantaina $900 Europan tulvahätään joutuneitten avustamisrahastoon.

Oppilaiden neuvoston tiedonannossa sanottiin, että tähän keräykseen ei ole otettu vielä huomioon lääketieteellisen- ja insinööritiedekunnan keskuudessa toimitettua keräystä.

Tupakan kasvattajat ehdottavat savukeveron laskemista

Simcoe. — Ontarion tupakankasvattajien yhdistyksen puheenjohtaja F. R. Gregory sanoi täällä viime lauantaina, että hallitus on saanut $17,000,000 lisätuloja kun se laski savukeveroa viime vuonna. Hän sanoi ettei tupakankasvattajat päätä kylvöalan supistamisesta ennenkuin Canadan budjetti esitetään alahuoneelle.

"Häpeällisempää tilannetta on vaikea kuvitella", sanoi hän. "Me joudumme supistamaan kylvöalaa yhdellä kolmanneksella, eli alimmaksi kuin mitä on ollut seitsemään vuoteen, sen johdosta kun veroa lisättiin v. 1951.

"Veroa alennettiin viime vuonna kun todettiin meidän väittemme pitävän paikkansa, että korkeampi vero aiheuttaa tulojen vähenemisen, mutta me emme ole vielä hyötyneet myynnin lisääntymisestä kuluvana vuonna."

Mr. Gregory korosti, että ellei veroa alenneta niin paljon, että savukepakkaus voidaan myydä 30 sentillä, niin he joutuvat supistamaan kylvöalaa.

Asuntojen puute on kroonillinen sairaus

Toronto. — Canadan asuntopuute on kroonillinen sairaus ja vaikka 130,000 asuntorakennusta tehtäisiin vuosittain, niin siitenkin tulisi olemaan asuntojen puute v. 1955, sanoi National House Builder Associationin puheenjohtaja W. H. Grisenthwhite täällä maanantaina.

Hän uskoo, että yhteiskunnallinen rakennustoiminta ei voi ratkaista asuntopulmaa. Hänen arvionsa mukaan Canadassa on 500,000—750,000 ihmistä, joilla ei ole kunnollista asuntoa.

Liittohallituksen tilastotietojen mukaan 1952 solmittiin 93,000 avioliittoa ja samaan aikaan valmistui vain 76,000 asuntoa.

Veturinlämmittäjien palkkoja korotettu

Montreal. — Täällä ilmoitettiin tiistaina, että Canadian National Railways ja Canadian Pacific Railways on suostunut korottamaan veturinlämmittäjien ja veturinhoitajien palkkoja 12 prosentilla ja palkankorotus on taannehtiva huhtikuun 1 päivään 1952. Samalla on tehty eräitä muutoksia työehtoihin.

Ilmoituksen tästä tekivät Brotherhood of Locomotive Firemen and Enginemen union edustaja Thomas Mattinggley, CNR:n ja CPR:n Keski-Canadan johtajat R. Hayes ja I. J. McNaughton.

Pohjois-Ontariossa on 35 kaivossa sopimatonta juomavettä

Haileybury. — Terveystarkastaja J. G. Forrester ilmoitti täällä maanantaina, että Bucke townshipissä on 35 kaivossa sopimatonta juomavedeksi. Hän sanoi, että kaivoista on todettu 115 vesinäytettä.

Neljä menetti henkensä tulipalossa

Lac Ste. Marie, Que. — Täällä olevassa hirsirakennuksessa räjähti öljyllä lämmitettävä uuni ja sen johdosta tulipalo levisi niin nopeasti, että äiti ja hänen kolme lastaan jäivät palavaan rakennukseen saaden surmansa. Onnettomuus tapahtui tiistaina.

Manitobassa riehuu tuhkarokko

Winnipeg. — Maakunnan terveyspalvelun johtaja tri Maxwell Bowman ilmoitti maanantaina, että viimeisen viikon aikana on todettu maakunnassa 271 tuhkarokkotapausta. Kaikkiaan kuluvan vuoden aikana on maakunnassa todettu 969 tuhkarokkotapausta.

Influenssa raivoaa Italiassa

Milano, Italia. — Täällä raivoaa influenssa ja noin 10 prosenttia tämän kaupungin asukkaista sairastaa sitä. Koululapsista 20 prosenttia on sairaana influenssan takia.

Influenssa on kuitenkin verraten lievää laatua.

Tuleeko Rosenbergeistä sodan ensimmäiset uhrit Yhdysvalloissa?

Washington. — Julius ja Ethel Rosenberg-pariskunnasta uhkaa nyt tulla sodanlietsojain ensimmäiset uhrit Yhdysvalloissa. Miljoonat amerikkalaiset ja lukemattomat miljoonat ajattelevat ihmiset kaikkialla maailmassa ovat vakuuttuneita siitä, että Rosenbergit ovat joko kokonaan syyttömiä tai ovat vähimmässäkin tapauksessa joutuneet "erikoiskäsittelyn" alaiseksi, sillä koskaan aikaisemmin ei ole rauhan oloissa Yhdysvalloissa teloitettu edes sellaisia henkilöitä, jotka on kumoamattomasti todistettu syyllistyneen maanpetokseen.

Vaikka presidentti Eisenhowerilla oli täydet valtuudet — ja inhimillinen velvollisuus — armahtaa tämä nuori pariskunta, jonka "syyllisyydestä" on yleismaailmallinen epäilys, hän kieltäytyi kuitenkin siitä keskiviikkona. Tämä tarkoittaa, että Ethel ja Julius Rosenberg voidaan kärventää Sing Singin vankilan sähkötuolissa neljän päivän kuluttua.

Rosenbergien lainopillinen neuvonantaja on ilmoittanut, että tuomiosta vedotaan uudelleen Yhdysvaltain ylioikeuteen. Rosenbergien puolustuskomitea on kehoittanut lähettämään sähkösanomavaatimuksia Rosenbergien armahtamisen puolesta Yhdysvaltain ylioikeudelle.

Kastelusuunnitelman toteuttamista on jatkuvasti jarrutettu

Hallituksen ottamaa kantaa arvosteltiin ankarasti alahuoneen istunnossa

Ottawa. — Keskustelu jatkui tiistaina alahuoneessa Saskatchewanin kastelu- ja voimalaitossuunnitelmasta ja pääministeri St. Laurent sanoi, että hallitus ei ole valmis viemään asiaa päätökseen ennenkuin se saa "lisää tietoja".

CCF:n ja konservatiivipuolueen edustajat vaativat hallituksen ryhtymään toimenpiteisiin asian päätökseen viemiseksi. CCF:n edustaja R. R. Knight sanoi, että kysymyksessä ei ole yksinkertaisesti vain jonkun antamisesta Saskatchewanille, vaan se on kansallinen kysymys, joka tulee vuosien kuluttua säästämään maalle miljoonia dollareita.

Kuninkaallinen komissionin äskettäin alahuoneelle jättämässä raportissa sanottiin, että kysymyksessä oleva suunnitelma ei ole taloudellisessa mielessä kannattava ja että se tulisi maksamaan $250,000,000.

Pääministeri sanoi, että jos hän todellakin uskoo sellaisen olevan tällä hetkellä kannattavan, niin hän kehoittaisi hallitusta jättämään alahuoneelle ehdotuksen sen hyväksymisestä.

Konservatiivipuolueen edustaja Diefenbaker tiedusteli pääministeriltä onko hallitus valmis antamaan Canadan länsialueen ihmisille sen mitä he haluavat ja tarvitsevat.

Hän syytti hallitusta siitä, että 1949 vaalikamppailun aikana pääministeri oli antanut ymmärtää, että Etelä-Saskatchewanin joen suunnittelua ryhdytään toteuttamaan. Nyt hän sanoo, että lisätutkimuksia tarvitaan.

"Me vaadimme, että tätä suunnittelua ryhdytään toteuttamaan", sanoi mr. Diefenbaker. "Meille on luvattu se jo vuosia. Sitä on pidetty syöttinä jokaisessa vaaleissa ja vaalien jälkeen se on unohdettu, se on lykätty, viivästetty, asetettu sen tielle esteitä ja muuten estetty."

Maatalousministeri Gardinerin ilmoitus, että hän ei ole suositellut hallitukselle suunnittelun toteuttamista, sai osakseen ankaran arvostelun.

"Siitä ei ole koskaan ennen keskusteltu Canadan hallituksessa", sanoi mr. Gardiner, "ja minulla on hyvä syy pitää se sellaisessa asemassa ettei siitä vielä keskustella."

Keskustelu ei päättynyt vielä tiistai-iltana.

Hallitusta pyydetty hyväksymään työehtosopimus

Edmundston, N. B. — New Brunswickin sähkökomissionin puheenjohtaja E. J. Fournier sanoi täällä maanantaina, että hän pyytää maakuntahallitusta hyväksymään vuoden kestävän työehtosopimuksen International Brotherhood of Electrical Workersin (AFL) seitsemän osaston kanssa.

Komissioni on päässyt yksimielisyyteen union kanssa työehtosopimuksesta. Sopimuksen mukaan alennetaan työviikko 44 tunnista 40 tuntiin viikkoansiota vähentämättä.

Mr. Fournier arvioi uuden työehtosopimuksen aiheuttavan hallitukselle noin $200,000 lisäkuluja vuodessa.

Ei olla varmoja onko kysymyksessä murha vaiko onnettomuus

Toronto. — Viime sunnuntaina Sherbourne St. kohdalta rannasta löydetty miehen ruumis on aiheuttanut poliiseille probleemin onko kysymyksessä murha vai onnettomuus.

Kuolemansyiden johtaja tri Smirle Lawson on sitä mieltä, että mies on murhattu jolloinkin viime elo- tai syyskussa. Ruumiinavauksessa on todettu, että kuoleman on aiheuttanut pääkallon murtuma. Ruumiin jaloissa on syvät haavat, vasempi puoli rintaa sekä toinen käsi olivat kadoksissa. Myöskin ruumiissa on todettu palohaavoja.

Poliisit kuitenkin selvittävät, että kysymyksessä voi myöskin olla onnettomuus ja ruumiissa olevat haavat on voinut aiheuttaa laivan propelli.

Ketään sellaista miestä, johon kysymyksessä olevan ruumiin tuntomerkit sopisivat, ei ole kadoksissa. Poliisit arvelevat, että kysymyksessä voi olla joku merimies.

Koko perhe kuoli häkään

Montreal. — Viime maanantaina kuoli Lachinessa viisihenkinen perhe häkään. Kuolleet ovat Wilfrid Lalonde, hänen vaimonsa Fleurence ja hänen lapsensa 8-vuotias Lucille sekä 7-vuotias Jean Pierre.

VIIME TIEDOT

Moskova. — Neuvostohallitus katkaisi keskiviikkona suhteensa Israelin kanssa. Nootissa Israelin lähettiläälle ilmoitetaan, että välien katkaiseminen johtuu siitä, kun neuvostolähetystössä Tel Avivissa toimeenpantiin pommiattentaatti. Samalla määrättiin Israelin Moskovassa olevan lähetystön henkilökunta viivyttelemättä poistumaan maasta ja Tel Avivissa oleva neuvostolähetystön henkilökunta on määrätty palaamaan heti kotimaahansa.

Toronto. — Eilen törmäsi yhteen kaksi autoa Lake Shore Roadilla. Seitsemän henkilöä loukkaantui.

Toisen auton ajuri Elwood Sillixer, joka on vakavassa tilassa sairaalassa, on asetettu syytteeseen vaarallisesta ajosta.

Toronto. — Entinen kaupungin kontrollilautakunnan jäsen Stewart Smith on nimitetty Labor Progressive-puolueen ehdokkaaksi liittoparlamenttivaaleihin Greenwoodin vaalipiirissä.

Yhdysvaltain Kaukoidän politiikka on herättänyt levottomuutta Britanniassa

Se aiheuttaa kriisin Britannian ja Yhdysvaltain suhteissa -- Pravda

Lontoo. — Jos presidentti Eisenhowerin tarkoituksena on toimeenpanna Kiinan saarto, niin Britannian hallitus ei tiedä siitä mitään, sanoi eräs ulkoministeriön puhemies maanantaina. Jos sellainen toimenpide on suunnittelun alaisena, niin Britannian, joka on YK:n jäsen ja jolla on joukkoja Koreassa, kanssa tulisi neuvotella ennenkuin lopullinen päätös tehdään.

Hän sanoi, että viimeisen kahden vuoden aikana on siitä keskusteltu strategisena mahdollisuutena. Hän jatkoi, että Britannia on vastustanut sitä seuraavista syistä:

1. Yritys sulkea Kiinan rannikko tuskin johtaisi Korean sodan nopeampaan ratkaisuun, mutta sensijaan se voisi johtaa sodan pitkittymiseen.

2. Se voisi johtaa Kiinan ja Neuvostoliiton kanssa kauppalaivaston ja sotalaivaston välisiin selkkauksiin.

3. Kiinan rannikon sulkeminen ei vaikuttaisi Kiinan sotamahdollisuuksiin koska Kiina saa maitse apua Neuvostoliitolta.

4. YK:n tai Amerikan saarto voisi vieroittaa joitakin Kaukoidän kansoja, kuten Indoneesia ja Ceylon, jotka kannattavat Yhdistyneitä Kansakuntia, mutta samalla harjoittavat huomattavasti kauppaa Kiinan kanssa.

Britannian lehdet, vieläpä kaikkein vanhoillisimmatkin, ovat ankarasti arvostelleet Yhdysvaltain valtiosihteerin Dullesin antamia määräyksiä ja sanoivat, että hän haluaa ratkaista asiat liian pian.

Täällä virallisissa piireissä on yleisesti sellainen käsitys, että Kiinan saarto olisi vakava erehdys, josta Britannian tulisi pitää itsensä erillään.

Britannian laboristit sanovat jyrkästi, että jos Amerikka aikoo saattaa voimaan Kiinan saarron, niin tehkööt sen omalla vastuullaan.

Sunday Pictorial julkaisi kirjoituksen, jossa vastustettiin Eisenhowerin suunnitelmaa otsikolla "Ajatelkaa uudelleen Ike!" Siinä edelleen sanottiin, että 19 päivää republikaanien hallituskautta on ollut "onnetonta" ja aiheuttaa kriisin Britannian sekä Yhdysvaltain välillä ja lähentää kolmatta maailmansotaa.

Reynolds News julkaisi kirjoituksen, jossa sanottiin m.m. seuraavaa: "Amerikalle on sanottava suoraan, että jos se aikoo toteuttaa tämän Formosan suunnitelman, niin se tekee sen ilman meitä.

"Ja jos mr. Dulles aikoo heiluttamaan shekkikirjaansa, niin hänelle on sanottava, että on olemassa vissi raja siinä vaarallisessa politiikassa, jota dollareilla voidaan kiristää."

Konservatiivilehti Daily Mail kirjoitti, että Dulles 10 päivän vierailumatkalla Eurooppaan synnytti vaarallisen tilanteen.

Daily Herald ja Daily Mirror tuomitsevat Kiinan saarron suunnitelman.

Vain The Times on ottanut laimeamman kannan. Se ei kuitenkaan kannata Eisenhowerin ja Dullesin lausuntoja.

Moskova. — Uusi Eisenhowerin hallitus, kirjoittaa Pravda, on päättänyt laajentaa sotaa Kaukoidässä — seurata politiikkaa, joka aiheuttaa kriisin Yhdysvaltain ja Britannian suhteissa.

Pravdan kirjoituksessa edelleen sanottiin, että Euroopan maiden, erikoisesti Britannian, suhtautuminen uuteen Amerikan politiikkaan herättää vastustusta ja Aasian maat samoin vastustavat Amerikan päätöstä.

Washington. — Republikaanipuolueen senaattori Robert Taft sanoi televisiolähetyksessä maanantaina, että Yhdysvallat on jo "täydessä sodassa" Kiinan kanssa ja hyväksyi presidentti Eisenhowerin politiikan Kiinaan nähden. Hänen mielestään Kiinan saarto on välttämätön. Taft kuitenkin sanoi, että saarron voimaan saattamisessa "tulee olla hyvin varovainen".

Britannia on ehdottomasti Kiinan saartoa vastaan

Valtiosihteeri Dulles sanoo ettei asiasta ole vielä tehty päätöstä

Washington. — Valtiosihteeri John Foster Dulles sanoi tiistaina, että Yhdysvaltain hallitus ei ole tehnyt päätöstä hetikohtaisen merisaarron julistamisen suhteen Kiinaa vastaan. Hän sanoi hallituksen tavoitteena olevan Korean sodan suhteen se, että pidetään punaiset arvailuasemassa.

Mr. Dulles esitti raportin Euroopan matkaltaan senaatin ulkoasiain komitealle. Komitean puheenjohtaja Alexander Wiley sanoi kuulustelun jälkeen sanomalehtimiehille, että Dullesin raportissa korostettiin sitä, jotta elleivät Euroopan maat pian ratifioi "Euroopan armeijan" sopimusta, niin "meidän edessämme on hyvin vakava kysymys mikä meidän tulevaisuutemme tulee olemaan". Tämä voi johtaa siihen, että "meidän täytyy uudelelen tarkistaa koko politiikkaamme".

Aikaisemmin sanoi mr. Wiley, että Formosaan tulee lähettää enemmän aseita ja varusteita.

Senaattori Robert A. Taft oli sitä mieltä, että Yhdysvaltain ei pidä julistaa Kiinan saartoa ennenkuin toiset sen liittolaiset suostuvat tulemaan mukaan. Senaattori Styles Bridges kannatti merisaartoa sekä ehdotti Mantshurian pommittamista sekä atomipommin käyttämistä Koreassa.

Lontoo. — Britannian hallitus on sanonut selvästi, että se ei kannata merisaartoa Kiinaa vastaan. Tiistaina uudelleen korostettiin viralliselta taholta, että Britannia pysyy erillään tällaisesta saarrosta.

Markiisi Reading, ulkoasianministerin apulainen parlamentissa sanoi tiistaina ylähuoneessa, että hallitus "tulee harkitsemaan erikoisen huolella mitä hyvänsä ehdotusta merisaarron voimaan saattamiseksi."

Hän lisäsi: "Me olemme sitä mieltä, että sellainen ei auta Korean sodan pikaista päättämistä."

Hongkong. — Pekingin radiotiedossa tiistaina sanottiin, että suoritettiinpa minkälainen hyvänsä hyökkäysyritys Kiinan mannermaalle, niin me tulemme pyyhkäisemään sen mereen. Meidän puolustuslinjamme Formosaa vastapäätä on terästä.

Ankara myrsky riehui Atlantin rannikolla

Puhelin- ja sähköpylväitä katkesi — sateet aiheuttivat tulvia useilla paikkakunnilla

Halifax. — Nova Scotia on selviytymässä viime sunnuntaina vallinneen myrskyn ja sateen aiheuttamista vahingoista, ilmoitettiin täällä maanantaina. Myrsky haittasi laivaliikennettä St. Lawrence lahdella. Monin paikoin oli kaatosade ja kaikkein pahimmin ovat kärsineet Bible Hill, Digby, Kearney Lake ja Bedford.

Useita kymmeniä ihmisiä joutui pakenemaan kodeistaan kun sateesta ja sulavasta lumesta aiheutunut vedenpaljous aiheutti äkkinäisen tulvan Salomon-joessa. Joki tulvi yli äyräittensä ja useiden talojen kellarit ovat täynnä vettä.

Digbyn pääkadulla oli 18 tuumaa vettä. Kaupungin liikeosa on eristetty tulvan takia.

Sackville-joki myöskin tulvi yli äyräittensä ja Sunnysiden alueella on tulvavesi tunkeutunut useihin asuntoihin. Paikoittain satoi vettä lähes neljä tuumaa.

Saint John, N. B. — Täällä tiedoitettiin maanantaina, että sunnuntain aikana ja osittain maanantaina raivosi täällä ankara myrsky ja märkää lunta sekä vettä satoi. Myrsky kesti 48 tuntia. Frederictonin alueella, jossa myrsky oli kaikkein ankarin, satoi 14 tuumaa lunta.

Myrskyn johdosta kaatui kymmeniä puhelinpylväitä ja yhteys katkesi monlin paikkoihin. Samoin sähköpylväitä katkesi ja vasta maanantaina onnistuttiin saamaan sähkölinjat normaalikuntoon.

Pommi räjähti Neuvostoliiton lähetystössä

Tel Aviv, Israel. — Pommi räjähti täällä Neuvostoliiton lähetystössä viime sunnuntaina. Poliisit ovat piirittäneet lähetystötalon. Räjähdys tapahtui kello 10 aamulla. Kolme lähetystön henkilökunnasta loukkaantui.

Poliisi ei ole antanut minkäänlaisia tietoja tutkimuksiensa tuloksista vielä maanantaihin mennessä eikä siitä kuka mahdollisesti on räjähdykseen syyllinen.

Hallituksen taholta ja sionistisen järjestön toimesta on viime päivinä harjoitettu kiihkeää neuvostovastaista propagandaa ja pommin asettamista neuvostolähetystönö pidetään tämän propagandan tuloksena.

Kehoitti tekemään kauppaa Canadan kanssa

Mexico City. — Canadan kauppaministeri C. D. Howe kehoitti viime maanantaina meksikolaisia liikemiehiä tekemään enemmän kauppaa Canadan kanssa. Hän kehoitti heidät lähettämään lähetystön Canadaan tutustumaan maahan.

"Canadan talous tarvitsee kauppaa toisten maiden kanssa", sanoi mr. Howe, "yhä suuremmassa mittakaavassa.

"Yli yksi viidesosa, tosiasiassa lähes neljännes, Canadan kansallistuloista saadaan ulkomaakaupasta."

Mr. Howe, joka on johtanut canadalaisten liikemiesten vierailumatkaa latinalaisen Amerikan maihin, palasi Ottawaan tiistaina.

Egyptissä lujitetaan diktatuurivaltaa

Kairo. — Kenraali Mohammed Naguib ilmoitti tiistaina, että hän tulee hallitsemaan seuraavan kolme vuotta Egyptiä armeijansa neuvoston tuella ja uuden tilapäisen perustuslain alaisena.

Armeijan neuvoston muodostaa ne 13 armeijan upseeria, jotka auttoivat Naguibia vallankaappauksessa ja eräät siviilihenkilöt. Nämä siviilihenkilöt saavat pysyä toimissaan niin kauan kuin he tekevät työtä, joka tyydyttää upseeristoa.

Leninin kunniamerkki annettu tshekkiläiselle tiedemiehelle

Moskova. — Neuvostoliiton taholta on annettu tshekkiläisille tiedemiehelle Zdenek Nyeydlylle Neuvostoliiton arvokkain ansiomerkki, Leninin kunniamerkki.

Tämä annetaan hyvin harvoin ulkomaalaiselle. Nyeydly on Tshekkoslovakian—Neuvostoliiton Ystävyysliiton puheenjohtaja.

Chiangin känki ruvennut kerjäämään

Lethbridge, Alta. — Täällä asuva Wong Shuey, joka osallistui Formosassa pidettyyn kuomintangin ulkeistolaisten konferenssiin, sanoi kiinalaisia asuvan 13,000,000 ulkopuolella varsinaisen Kiinan ja että konferenssi päätti ryhtyä keräämään kultakin näiltä kiinalaiselta dollarin kuukaudessa "Kiinan pelastamisrahastoon".

Wongin mukaan rahat tullaan antamaan Chiangin hallitukselle ja sen armeijalle.

Vishinsky anonut passiviisumia

Moskova. — Täällä ilmoitettiin maanantaina, että Neuvostoliiton ulkoministeri Andrei Vishinsky on jättänyt Yhdysvaltain täkäläiseen lähetystön viisumianomuksen. Hän johtaa Neuvostoliiton lähetystöä kuluvan kuun lopussa alkavassa YK:n yleiskokouksessa.

Kolmesataa kuollut influensaan Baijerissa

Mynchen, Baijeri. — Täällä ilmoittivat terveysviranomaiset tiistaina, että Baijerissa on kuollut influensaan 226 ihmistä. Viime viikon lopulla kuoli 25 henkilöä Mynchenissä.

Taudin leviäminen on saatu huomattavasti rajoitetuksi.

VAPAUS
(LIBERTY) — Independent Labor Organ of Finnish Canadians. Established Nov. 6, 1917. Authorized as second class mail by The Post Office Department, Ottawa. Published thrice weekly: Tuesdays, Thursdays and Saturdays by Vapaus Publishing Company Ltd., at 100-102 Elm St. W., Sudbury, Ont., Canada.

Telephones: Business Office 4-4264, Editorial Office 4-4265. Manager E. Suksi. Editor W. Eklund. Mailing address: Box 69, Sudbury, Ontario. Advertising rates upon application. Translation free of charge.

TILAUSHINNAT:

Canadassa:	1 vk. 7.00	6 kk. 3.75	3 kk. 2.25
Yhdysvalloissa:	1 vk. 8.00	6 kk. 4.50	
Suomessa:	1 vk. 8.50	6 kk. 4.75	

Mikä lie tärkeintä

Yhdysvalloissa nyt vallassa olevat poliitikot tapaavat puhua suurieleisesti Euroopan kansojen "avustamisesta". Ennen se oli "Marshallin apua" ja nyt avoimesti "sotavarustelu-apua". Yleisenä teemana on se, että "Namuseti" avustaa hyvässä sydämessä köyhiä sukulaisiaan kautta meren takaa.

Totta tietysti on, että tämän epäitsekkään "avustuksen" yhteydessä on yhä useammin lausuttu joko avoimia tai vihjailevia uhkauksia, että jos köyhät sukulaiset eivät tee, kuten "Namuseti" määrää, "avustus" loppuu siihen. Niin tapahtui esimerkiksi valtiosihteeri Dullesin äskettäisen Euroopan matkan yhteydessä, missä "liittolaismaiden" napisevat hallitukset ovat joutuneet niellä semmoisen yhden nöyryytyksen toisen jälkeen.

Mutta meitä kiinnostaa tällä kertaa erikoisesti Setä Samulin "avustuskiihko".

Meille on esimerkiksi kerrottu, että vaikka valtiosihteeri Dulles ei saanutkaan taloudellista tavoittelua kokonaan — esim. Britanniaa ei ulkoisiltakaan saatu virallisesti liittymään Euroopan Yhteisöön — asiat käntyivät kuitenkin siinä määrin luistamaan, että "liittolaismaiden" hallitukset voivat loppujen lopuksi odottaa Wall Streetin pankkiirien pelkästä ihmisrakkaudesta antamaa sota-avustusta.

Euroopan kansat ovat kyllä lukemattomalla eri tavalla sanoneet, että ne eivät ole kiintyneet sotatarvikeavustuksiin, mikä lisää niiden ennestäänkin suurta taloustaakkaa ja saattaa niiden toimeentulon entistä vaikeammaksi. Euroopan kohtasi kaiken lisäksi Dullesin vierailun aikana — ikäänkuin luonnokin olisi sitä suuttunut — hirveä onnettomuus. Hurjista tiedoitetiin, että valtiosihteeri Dullesin aikana riehunut myrsky ja sen aiheuttama hirveä tulva aiheutti suorastaan kansallisonnettomuuden Hollannille. Alavia viljelysmaita joutui suuressa määrässä tulvan alle. Yli puolitoista tuhatta ihmistä menetti tulvissa henkensä. Kymmenituhansia ihmisiä joutui kodittomaksi samalla kun omaisuutta ja karjaa tuhoutui ja noin 185,000 eekkerin alaa viljelysmaata joutui tulvaveden alle. Hollannin kansaa kohdanneen onnettomuuden lisäksi tulee ottaa huomioon vielä sekin tosiasia, että sodassa meriveden alle joutuneet maat ovat vuosikausia hedelmättömiä.

Samanlainen tilanne vallitsee tulvien takia Britanniassa ja Belgiassa, vaikka onneksi vähän pienemmässä mittakaavassa. On voikea kuvitellakaan, minkälaista onnettomuutta, kärsimystä ja pettymystä tämä tulva mainittujen maiden suurille kansanjoukoille aiheuttaa.

Mutta valtiosihteeri Dullesilla ei kaikesta "auttamishalustaan" huolimatta ole ollut minkään kiirettä tulvan uhrien avustamisen suhteen. Ainoastaan Hollannissa käydessä hänen suustaan tuli pieni pälpitys tulvatilanteesta, mutta mihinkään pikaisiin hätätilatoimenpiteisiin hän ei ryhtynyt. Sen sijaan hän panhasi koko vierailunsa aikana Yhdysvaltain sotavarustelusuunnitelmien loppettamista, ellei vät "liittolaismaiden" hallitukset toimi nopeammin isännän määräysten täyttämiseksi. Jokaisen ajattelevan ihmisen myöntämät on kuitenkin Britannian, Hollannin ja Belgian tulvauhrien puolella ja yleisenä toivomuksena on, että mielettömiin sotavarustelutuhlluin nyt haaskattavia varoja käytettäisiin osa näiden luonnonvoimien uhreiksi joutuneiden ihmisten hädän ja kurjuuden lieventämiseksi. Tulvavesien kuolleita ihmisiä ei voida kuitenkaan saada enää takaisin. Mutta jos löytyy tarpeellista auttamisen halua, niin eloon jääneiden asemaa voidaan paljon parantaa ja huojentaa sillä, että käytetään näitä sotavarustelun tarkoitettuja miljoonia näiden onnettomien ihmisten avustamiseen.

Velkansa maksava Suomi

Ennen vanhaan, eikä sitä ole niinkään pitkää aikaa, hymisiin tekopyhästi "Suomesta, joka maksaa velkansa" Yhdysvaltain rahamiehille, vaikka se velka ei tosin ole maksuista huolimatta sanottavammin vähentynyt.

Nyt viikon alussa sen sijaan ilmoitettiin siitä kun Suomi ei ole vastaanottanut "marshallin apua" ja siihen verrattavaa, että sitä virallisen uhata "avustuksen" lopettamisella, jos ei muuten kuulu isännän ääni Washingtonista.

Tämän "tilannemuutoksen", mitä voitanee pitää oireellisena syntyneenä juuri kohtaan, ellei Suomen hallitus halua vaihtaa esikoisekuttaan hemerokkaan, aiheutti se kun Kekkosen hallitus ei meinannut pöivistaa Yhdysvaltain hallituksen edessä ja sanoa, että sen lähet eivät saa liikennöidä Kiinan Kansantasavallan asioissa, vaikka Suomi on diplomaattisissa suhteissa Kiinan kanssa.

Tavallinen hevosilly sanoo, että Suomellahan, niin pitkumaa kun se onkin, on itsenäinen oikeus päättää siitä mitä maiden kanssa se on diplomaattisissa suhteissa ja minkä maan asioilla sen laivat saavat varsinkin rauhan olosuhteissa liikennöidä. Tämän "herhalistyksen" mukaan Kekkosen hallitus vastasi Yhdysvaltain valtiodepartmentin painostukseen, ettei sillä ole mitään laillista oikeuttakaan sekaantua siihen kun tankkilaiva Wilman sanottiin olevan viemässä öljylastia Kiinaan.

Täten ei kuitenkaan olisi saanut tehdä, koska Washingtonista heti "pahoiteltiin" sitä kun Suomi ei ole täysin "marshalloitu" maa, että sitä voitaisiin uhata "avustuksen" kieltämisellä.

Kaikesta huolimatta näyttää kuitenkin siltä, että Washingtonin kiristi jollakin tavoin Kekkosen hallituksella lupauksen, että olkoon sillä laillista oikeutta tai ei, Suomen laivoilta on kiellettävä liikennöimisoikeus Kiinan Kansantasavallan ja muiden maiden välillä.

Miten tämä asia selitetään Suomen kansalle ja Kiinan Kansantasavallalle, jonka kanssa Suomella on kauppasopimuksia, se on asia, josta odotamme Helsingistä käsin mahdollisesti tulevia tietoja. Mutta Washingtonista läheteyissä uutistiedoissa kuitenkin kerrotaan, että maailman herrutteen pyrkivä kapitalistisen maailmanosan itsevaltias "johtaja", Yhdysvaltain hallitus on pakoittanut pienen Suomen hallituksen vastoin tahtoaan suostumaan johonkin sellaiseen, mikä ei ilmeisestikään paranna Suomen ja Kiinan välisiä suhteita. Selvää tietysti on, ettei Kiina sitä "kukistu" eikä kärsikään, mutta Suomen vaikeata asemaa se voi kyllä pahentaa, ellei vät kiinalaiset valtiojohtajat katso sitä läpi sormiensa sen johdosta, että se on joutunut erään suurvallan painostuksesta polvistumaan.

Mitä muut sanovat

JONKA JUMALA HALUAA HEVITTÄÄ, SEN HÄN ENSIN SOKEUTTAA

Jos Britannian hallituksen joku jäsen olisi tullut vuonna 1940 Yhdysvaltoihin ja antanut Yhdysvalloille 75 tai 90 päivää, minun mennessä sen täytyy liittyä sotaan natsi-Saksaa vastaan, hän olisi aiheuttanut sensation ja ehkäpä myrskyn.

Lontoon uutisista, jonka mukaan valtiosihteeri Dulles on antanut Länsi-Euroopan maille 75 päivää puolustusjärjestelmänsä yhdistämiseksi, on aiheuttanut näköin tilmitäneen kohottamista...

Asian näin ollen, Dullesin menettelytavan poliittinen viisaus näyttää kyseenalaiselta. K. o. Euroopan mailla on pitkä muisti syyshimoista... On kyseenalaista jos ne ruoskat on sopiva diplomaattinen ase käytettäväksi tässä tilanteessa, varsinkin kun se (so ruoska) on valmistettu puuvillasta. — Globe and Mail-lehden toimituskirjoituksesta, helmik. 6 pnä.

JOS OLEMME...

Jos me olemme kiinnostuneita sotaan, niin julistakaamme oikeamme sota köyhyyttä, nälkää, tauteja, rotuvainoa y.m. vastaan. Ottakaamme asemme tässä moraalisessa kysymyksessä ja sanokaamme, että me emme tule olemaan vastuussa ihmisten innumisten joukkomurhasta ja siitä, että uskomme sotaan olevan kiertämätöntä... Varlöimä me siin tulee omaa kanta ja tuomita se, vaikkapa se maksaisi elämämme, ennenkuin hyväksymme suunnitellun, kylmäverisen joukkomurhan. — William Adams News.

• • •

VÄHÄN JÄRKEVÄMPIÄ SANOJA

Suomen Sosialidemokraatissa kirjoitti Reinhold Svento "arvovaltaisista" englantilaisista lausunnoista, joissa sanotaan, että "pääministeri Stalin alkoo muuttaa niin ulko- kuin sisäpolitiikassa noudattamaansa linjaa".

Kirjoittaja sanoo tämän johdosta:

"Tämä pani heti sekä miettimään. — Vasta hiljattainhan pidettiin Moskovassa kommunistisen puolueen konferenssi, jolloin juhlallisesti lyötiin kiinni Stalinin sanelema Neuvostoliiton ulko- ja sisäpoliittinen linja. Kuinka "arvovaltaisella taholla" voidaan ajatella, että tätä linjaa voidaan muutella niin kuin kankelkari rullan kaulakatto...

Mutta "arvovaltaisella taholla" luultavasti sekoitetaan kaksi eri asiaa: hyväksytty poliittinen ohjelma ("linja") ja kulloinkin harjoitettava taktiikka eli esiintymistapa ...

"Arvovaltaisella taholla" esim. oletetaan, että venäläiset pitävät Saksan jakoa lopullisena. Kuka sen on sanonut?

Luulen, että neuvostohallitus käsittää hyvin, että Saksaa ei loppujen lopuksi voida jakaa. Mutta vallan toinen kysymys on se, miten Venäjän taholla on vastattava länsiblokin aikomuksiin liittää Länsi-Saksan armeija aktiiviseksi A-liiton jäseneksi.

"Arvovaltaisen tahon" pitäisi osata ymmärtää niin yksinkertaisia ja johdonmukaisia tosiasioita.

Näin on kysymys Neuvostoliiton tähänastisesta rauhanpropagandasta, mikä ei merkitsisi sitä, että sen lopettaminen olisi sama kuin Neuvosto-Venäjän luopuminen rauhanpolitiikasta yleensä ...

Eikö voitaisi ainakin täällä sopia valistamiseen lukijain kanssa siitä, että arvovaltaisiksi on katsottava ainoastaan sellaiset tietolähteet, jotka eivät tuissa mitä jokapäiväisiä typeryyksiä, jotka tekevät ulkopoliittiset probleemit vain yhä vaikeammiksi kansalaisille ymmärtää."

Neekeriäiti on tuomittu kuolemaan

Live Oak. — Mrs. Ruby McCollum 37-vuotias neekeriäiti, jolla on kolme lasta, on tuomittu kuolemaan syytettynä lääkäri C. Leroy Adamsin murhasta. Neekerilehdistössä tiedotetaan, että Mrs. McCollum oli tappanut lääkäri Leroy Adamsin, kun tämä oli pakottanut häntä kanssaan sukupuoliyhteyteen viime elokuussa.

Kokonaan valkoihoisista muodostettu valamiehistö langetti syyllisyystuomion. Kuolemantuomion julistamista kuitenkin lykkäsi tuomari Hal Adams antaakseen puolustusasianajajille mahdollisuuden esittää uuden kuulustelun vaatimuksen.

Yhdysvaltain ilmavoimat miehittävät Tanskan maata

Kööpenhamina. — Tanskan ulkoministeri Kraft selitti täällä tammikuussa pitämässään puheessa, että hallitus on hyväksynyt Atlantin liiton ylipäällikön kenraali Ridgwayn tarjouksen, että Tanskan lentokentille sijoitetaan 150—200 amerikkalaista sotilaslentokonetta. Täten Tanska siis tosiasiallisesti joutuu amerikkalaisten miehittämäksi "siirtomaaksi". Tanskan oikeistososialidemokraattiset johtajat ovat antaneet nykyiselle hallitukselle sen pyrkimyksissä alistaa isänmaansa amerikkalaiseen miehitysryhmiteen jakamattoman tukensa, vaikka Tanskan oikeistososialidemokraattien johtaja Hedtoft aikaisemmin onkin juhlallisesti vakuuttanut, että heikäläiset vastustavat jyrkästi amerikkalaisten sotavoimien tuomista Tanskan maaperälle rauhan aikana.

Ryntäys uusien tilausten hankkimiseksi Vapaudelle

Tavoitteena on 250 uuden tilauksen hankkiminen maaliskuun 10. ja maaliskuun 31 päivän välisenä aikana

Viime syksynä pidetyssä Vapauden kustannusyhtiön osakkeenomistajien vuosikokouksessa päätettiin, että Vapauden levitysryntäys tulee järjestää maaliskuun 10—31 pin välisenä aikana. Tämä sellaisenaan antaa meille erikois tilaisuuden Vapauden — rauhan ja hyvän tahdon sanomalehden — levittämiseksi maanmiehillemme.

Alkanut vuosi 1953 muodostuu epäilemättä hyvin tärkeäksi, ellei suorastaan ratkaisevaksi vuodeksi taistelussa rauhan säilyttämisen puolesta, mitä kaikki hyvää tarkoittavat ihmiset puolue- ja muista yhteyksistään välittämättä haluavat. Me olemme vakuutettuja myös siitä, että suurpääoman sotaisista aikeista ja nyt vallitsevasta sotahysteriasta huolimatta, rauhan voimat tulevat voittamaan. "Rauha on kansanjoukkojen käsissä" ja kaikkien maiden kansanjoukot ovat lisääntyvässä määrässä osoittaneet, että rauhan asiaa pidetään siksi kalliina, että sen hyväksi kannattaa tehdä väsymätöntä joukkotyötä. Juuri tässä kansanjoukkojen rauhantahdossa ja rauhanliikkeen kasvussa on se voima, joka saa meidät luottamaan siihen, että rikolliset sotavalmistelut voidaan estää ja ihmiskunta pelastaa sitä uhkaavalta vaaralta.

Tämä on kuitenkin mahdollista vain sillä ehdolla, että kaikki rauhanpuolustajat, niin pienet ja heikot kuin suuret ja voimakkaatkin, antavat oman panoksensa rauhan asian hyväksi ja seisovat horjumatta vartiopaikallaan.

Tässä mielessä Vapauden tuleva levitysryntäys on äärettömän tärkeä tehtävä, sillä mitä enemmän levitetään Vapautta, sitä laajemmalle levää rauhanpuolustajain lukumäärä ja hyvää tarkoittava sanoma täkäläisten maanmiestemme keskuuteen. Ja mitä enemmän rauhansanoma saa kuulijakuntaa täkäläisten maanmiestemme keskuudessa sitä suuremman panoksen me voimme antaa Canadan kansan ja valtion, sekä koko ihmiskunnan hyväksi.

Levitysryntäys alkaa vasta noin kuukauden kuluttua, mutta nyt olisi ryhdyttävä viivyttelemättä alkuvalmisteluihin ryntäyskomiteain järjestämiseksi ja paikallisten suunnitelmien kehittämiseksi siinä mielessä, että jokaisen paikkakunnan hankintaosuudet tulevat täytetyksi, vieläpä ylitetyksi.

Kin. Isommilla paikkakunnilla, joissa on useampia lehtemme asiamiehiä, tulisi järjestää asiamiesten kokouksia joissa keskusteltaisiin ja päätettäisiin levitysryntäystehtävän suorittamisesta. Tähän levitysryntäykseen voivat osallistua kaikki lehtemme ystävät, eikä yksinomaan lehtemme asiamiehet. Antakaamme joukolla kättä lehtemme asiamiehille uusien tilausten hankinnassa maaliskuun levitysryntäyksen aikana.

Parhaat uusien tilausten hankkijat palkitaan

Paikkakunnat on jaettu viiteen eri sarjaan hankintamääränsä perusteella. Uusista tilauksista annetaan yksi piste jokaisesta kuukaudesta. Mitä pitempi aikaisia tilaukset ovat sitä enemmän saa pisteitä. Esimerkiksi koko vuoden uudesta tilauksesta annetaan 12 pistettä. Uudeksi tilaukseksi lasketaan myös sellaiset tilaukset, jotka ovat lakanneet ennen tammikuun 1 päivää 1953.

Kilpailu suoritetaan viidessä sarjassa seuraavasti:

A-sarja — kuuluvat paikkakunnat, joiden hankintaosuudet ovat 11—20 tilaukseen.

B-sarja — kuuluvat paikkakunnat, joiden hankintaosuudet ovat 9—10 tilaukseen.

C-sarja — kuuluvat paikkakunnat, joiden hankintaosuudet ovat 6—8 tilaukseen.

D-sarja — kuuluvat paikkakunnat, joiden hankintaosuudet ovat 3—5 tilaukseen.

E-sarja — kuuluvat paikkakunnat, joiden hankintaosuudet ovat 1—2 tilaukseen.

Palkinnot

Kunkin sarjan voittajalle, joka saavuttaa suurimman pistemäärän, annetaan seuraavat palkinnot:

A-sarjassa
$30.00 arvosta kirjallisuutta
B-sarjassa
$25.00 arvosta kirjallisuutta
C-sarjassa
$20.00 arvosta kirjallisuutta
D-sarjassa
$15.00 arvosta kirjallisuutta
C-sarjassa
$10.00 arvosta kirjallisuutta

Ryntäyksen päätyttyä julkaistaan Vapaudessa kirjaluettelo, josta kunkin sarjan voittaja voi valita kirjapalkintonsa.

Palkintojen lisäksi myönnetään jokaiselle tilausten hankkijalle 15% palkkio tilauksesta.

Käykäämme joukkotyöllä täyttämään maaliskuun levitysryntäyksen tehtävää!

Ryntäystervehdyksin,
Vapaus Publishing Co. Ltd.
Johtokunta.

Maaliskuun levitysryntäyksen hankintaosuudet

ITÄ-CANADAN-QUEBECIN ALUE

Montreal	8
Rouyn	3
Val d'Or	2
Malartic	1
Senneterre	1
Kenogami	1
	16

ETELÄ-ONTARION ALUE

Suur-Toronto	18
Windsor	2
St. Catharines	2
Sprucedale, Stanton ja Doe Lake	1
Sarnia	2
Hamilton	2
	27

POHJOIS-ONTARION ALUE

Timmins	9
South Porcupine	9
Pottsville	1
Connaught Station	1
McIntosh Springs	1
Cochrane	2
Kapuskasing	2
Hearst	2
Reesor	1
Larder Lake	2
Kirkland Lake	7
Eby (Swastika)	1
Tarzwell	1
Cobalt	2
Matachewan	1
	42

KESKI-ONTARION ALUE

Sudbury, Lockerby, Copper Cliff	20
Wanup	1
Long Lake ja Kelly Lake	2
Wahnapitae	1
Estaire	1
McKerrow	1
Penage Trout Lake	1
Whitefish	2
Sault Ste. Marie	6
Beaver Lake ja Nairn Centre	3
Chicago Mine	1
Bruce Mines	1
Wabos	1
Wawa	1
Mattawa	1
Garson Mine	1
Waters Township ja Naughton	1
Azilda	1
	46

LÄNSI-ONTARION ALUE

Port Arthur	15
Fort William	4
Intola	1
North Branch	1
Alppila	1
Kivikoski	1
Slapstone (Tarmola)	1
Lappe ja Ware	1
Miller (Murillo)	1
Kaministiquia	3
Conmee (Mokomon)	1
Shabaqua	1
Sunshine	1
Nolalu	3
Silver Mountain	1
Devon Township (Jackpine)	1
South Gillies	1
Quibell	1
Finland	1
Sioux Lookout	1
Fort Frances	1
Nipigon	3
Nakina	1
Hornepayne	1
Geraldton	2
	49

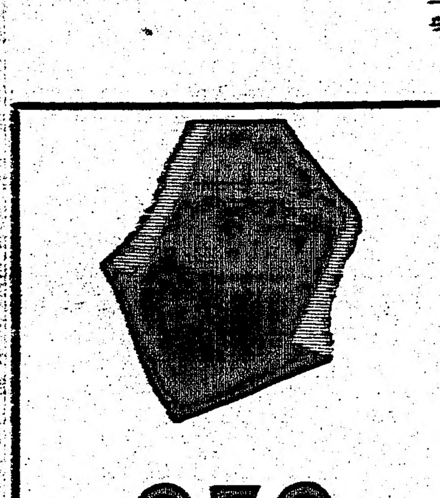

250 UUTTA TILAUSTA VAPAUDELLE MAALISKUUN AIKANA!

MANITOBAN JA SASK. ALUE

Winnipeg	1
Meadow Portage	1
Nummola (Shaunavon)	1
Dunblane	1
Steeledale	1
Rorketon	1
Lac du Bonnet	1
Marrorie	1
Beechy	1
Sherridon	1
Uusi Suomi (Wapella)	1
	11

ALBERTAN ALUE

Canmore	1
Eckville ja Sylvan Lake	1
Leslieville (Risumäki)	1
Elsbeth (Benalto)	1
Codner	1
Waskatenau (Hollow Lake)	1
Rich Lake	1
Thorhild	1
Bingley	1
Hespero	1
Blairmore	1
Rocky Mountain House	1
	24

BRITISH COLUMBIAN ALUE

Vancouver	10
Solsqua	1
Salmon Arm	1
Webster's Corners	2
Sointula	3
Ladysmith	1
Nanaimo	1
New Westminster	1
White Lake (Notch Hill)	1
Sicamous	1
Port Kells	1
Port Hammond	1
	24

Itä-Canadan — Quebecin alue	16
Etelä-Ontarion alue	27
Pohjois-Ontarion alue	42
Keski-Ontarion alue	46
Länsi-Ontarion alue	49
Manitoban ja Sask. alue	11
Albertan alue	12
British Columbian alue	24
Muut paikkakunnat	23
	250

Canadan vienti lisääntyi 1952 lähes 10 pros.

Ottawa. — Canadan tilastollinen toimisto ilmoittaa, että Canadan kotimaisten tuotteiden vientikauppa lisääntyi viime vuonna miltei kymmenellä prosentilla, kohoten 3,914 miljoonasta dollarista vuoden 1951 aikana 4,301 miljoonaan dollariin viime vuoden aikana. Ulkomailta ostettujen tuotteiden maasta vienti kohosi lähes 49 miljoonasta dollarista lähes 55 miljoonaan dollariin. Koska vientikauppahinnat olivat viime vuonna keskimäärin hiukan alhaisemmat kuin edellisen vuoden aikana, johtui maan vientikaupan arvon lisääntyminen viennin paljouden lisääntymisestä.

Kuluneen vuoden aikana myytiin ulkomaille entistä enemmän vehnää ja muita viljalajeja, sanomalehtipaperia, alumiinia, nikkeliä, kuparia ja kuparivalmisteita, sinkkiä, asbestia, moottoriajoneuvoja, koneita ja laivoneita. Vähennystä tapahtui puutavaran, puumassan, paperipuiden, kalojen ja kalatuotteiden ynnä karjan ja lihatuotteiden myynneissä, viimemainittujen johtuessa etupäässä suu- ja sorkkatautikiellon johdosta.

Yhdysvallat oli edelleenkin Canadan suurin ostaja sillä sinne myytiin vuoden kuluessa erilaatuisia tuotteita kaikkiaan 2,307 miljoonan dollarin arvosta eli noin 54 prosenttia koko maan viennistä. Koko vientikaupan määrään katsoen oli Yhdysvallat kuitenkin huonompi liikeruttava kuin edellisenä vuonna, jolloin Yhdysvaltoihin myytiin 59 prosenttia maan vientikaupan määrästä. Vuonna 1950 oli Yhdysvaltain osuus maan vientikaupasta 65 prosenttia, joten jäkälät ovat vuosi vuodelta tulleet entistä huonommiksi ostajiksi.

Yhdistyneen kuningaskunnan Yhdistyneeseen kuningaskuntaan myytiin viime vuoden aikana kaikkiaan 745 miljoonan dollarin arvosta canadalaisia tuotteita eli yli 85 miljoonan dollarin arvosta enemmän kuin vuonna 1951.

— Vuoden 1951 väenlaskussa todettiin Canadassa olevan 124 kaupunkia, 558 kauppalaa ja 1,101 kyläkuntaa.

PÄIVÄN PAKINA

Mammona ei ole meidän jumalamme

Uskon asioissa on tämän kirjoittaja ollut kanan sitä mieltä, että kukin palvelkoon jumalaansa omalla tavallaan tai olkoon palvelematta, eikä siinä ole kenelläkään "nokan koputtamista". Tahtoo sanoa, että vaikka allekirjoittanut ei lukeudukaan uskovaisten joukkoon, hän on kuitenkin valmis kunnioittamaan toisten kansalaisten uskonnollisia vakaumuksia.

Ainoa "jumalan palvelu", jota on toistaiseen mihin pilkatuksi, on mammonan jumaloitseminen, mistä kaikki paha saa alkunsa, ei vain yksityisen keskuudessa vaan myös eri yhteiskuntapiirien ja kansakuntien elämässä.

Jos ei olisi sitä mammonan jumaloimista, ei olisi upporikkaita yksilöitä, jotka liheavat ja edelleen rikastuvat köyhien työntekijäin kustannuksella. Ellei olisi mammonan palvelua, ei olisi sotia eikä sotavalmisteluja, joista rikkaiden asetehtailijain pieni ryhmä tulee entistä rikkaammaksi — mikäli eivät menetä lopuksi kaikkeaan, kuten on historian nykyvaiheessa mahdollista. Ellei olisi mammonan jumaloimista, miljoonissa siirtomaakansoja ei liioin pidettäisi kurjuudessa ja pimeydessä, kuten on asianlaita vain sen vuoksi, että eräiden "emämaiden" suuret ja mahtavat hallitsijat haluavat rikastua vielä toistenkin kansojen hien ja veren kustannuksella.

Ellei olisi mammonan jumaloimista, meillä ei olisi niitä suuren rahan lehtiäkään, joiden tehtävä "on harhaanjohtaa ja kuritta lukijoitaan", kuten Britannian edesmennyt ulkoministeri Earnest Bevin kerran heikkona hetkenään lausui.

Ylimmäisestä suvaitsevaisuudestamme huolimatta uskon asiain suhteen, meidän täytyy siis julistaa sota niitä vastaan, jotka pitävät mammonaa jumalanaan, sillä kuten sanotaan, heistä on lähtöisin kaikki se paha, kurjuus ja kärsimys, joka nyt tässä maailmassa vallitsee, vaikka täällä voisi olla tekniikan ja tieteen kehitykseen perustuva yltäkylläisyyttä ja hyvinvointia kaikille.

Ottakaamme tässä kaksi esimerkkiä siitä mitä on, ja mihin pyritään. Paikallinen päivälehti tiesi viittaa kertoa — ja mahteerasi sen etusivullaan, että sukulaiskansamme Unkarin kansandemokraattinen hallitus on määrännyt erikoisen veron vanhoille pojille, vanhoille piioille ja vieläpä lapsettomille perheillekin.

Pitäen tätä "pahana", mammonaa jumalanaan pitävä Star leimasi tuon lapsiboomukseksi" — vaikka Israelin jumala on neuvonut ihmislapsia "lisääntymään ja täyttämään maan".

Sivumennen sanoen meistä tuntuu että niin kauan kuin yhteiskunta ei voi vielä antaa kaikkea kaikille — mikä tapahtuu vasta kommunistisessa yhteiskunnassa, mihin Neuvostoliitossa ryhdytään asteittaisesti siirtymään — on aivan paikallaan, että veroja huojennetaan niiden kohdalta, joilla on lapsia huollettavana.

Ottakaamme nyt sitten toinen esimerkki, saman päivälehden 19:ltä sivulta missä kerrotaan, että mammonaa jumalanaan pitävän Britannian ylälukan palvelijana Kenyassa kasvanut, ollut ja toiminut tri L. S. B. Leakey on kirjoittanut kirjan, jossa myönnetään, että Kenyan, Britannian siirtomaan asukkaiden tyytymättömyyttä ei voida lopettaa muuten kuin antamalla kenyalaisille maata — joka on heiltä ryöstetty — maanviljelyä varten, ja (kun tarkoitus on kuitenkin pitää kenyalaisten maista hedelmällisimmät osat brittiläisten hallussa) mammonaa jumalanaan pitävien siirtomaahallitsijain tehtävänä on ryhtyä toteuttamaan syntyväisyyden rajoituskontrollia kenyalaisten keskuudessa, ettei vain toteutuisi herra jumalan tahto "lisääntykää ja täyttäkää maa".

Mammonan palvojat sanovat kuitenkin, että Unkaria hallitsee muka pakanat, Kenyaa "kristityt"! Onneksi nykyajan ihmisillä on tilaisuus ja mahdollisuus näyttää mitä he mammonaa jumalanaan pitävistä ajattelevat.

Asian korostamiseksi on tehtävä pieni sivuhyppy.

Paikallinen päivälehti toteuttaa n.s. "vaitiolo-hoito-menetelmää" "kommunisteja" vastaan — ja "kommunisteja" ovat tietysti myös sosialistit, rauhanpuolustajat ja kaikki, jotka eivät Starin mustaa ohjelmaa hyväksy. "Vaitiolo-hoito-menetelmän" alkuna ja loppuna on se, että työväenliikkeen jäsenten, rauhanpuolustajain ja muiden "kommunistien" parhaat ja panettelijat saavat mielin määrin palstatilaa — mutta "kommunisteille" ei anneta edes rahalla maksaen sen parempaa ilmoitustilaa niin mahdollisuutta puhuakaan rauhan välityksellä. Siis täydellinen pimennys — mitä fasismin heinänteon päivinä sanottiin Euroopassa "mielipiteiden samaistamiseksi" — mutta täällä nikkelikylässä sillä on kaunimpi nimi, nimittäin "vaitiolo-hoito-menetelmä".

Myöntää täytyy, että tällainen "objektiivinen" uutispalvelu tuottaa juukinlaisia tuloksia — heikeksi. Mutta ihmisillä näyttää olevan hyvä oppi ja sudburylaiset ovat ilmeisestikin omaksuneet myös "vaitiolo-hoito-menetelmän" silloin kuin ei ole muuta keinoa mielipiteensä ilmaisemista varten.

Tässä päivänä muunamana antoi korkea kotiesivalta määräyksen, että nyt on mentävä "kuviin". Niin sitä mentiinkin. Ja valkokankaalle oli raahattu myös kuvaus kenraali presidentti Eisenhowerin kruunajaisjuhlasta.

Teatteri oli tupaten täynnä väkeä. Pääkuvana oli — me kun emme halua nähdä niitä Hollywoodin filmejä, missä yksi tai kaksi amerikkalaista sotilasta voittaa kokonaisia kansakuntia sodissaan — afrikkalainen eläinkuva. Tämän pääkuvan päätyttyä puhkesi yleisön keskuudesta melkein kuuluvat suosionosoitukset. Pilakuva taas aiheutti naurua ja äännähdyksiä, joista tuntui yleisön selvä hyväksyminen. Mutta presidentti Eisenhowerin esiinmarssia ja puhetta "tervehdittiin" jääkylmällä äänettömyydellä. Ei yhtään käsientaputusta, ei minkäänlaista myötätunnon osoitusta, eikä minkäänlaista innostusta. Tuntui siltä kuin teatteriyleisö olisi pitänyt toista kättään suunsa ruumiinosan alla, mihin päättyy selkä ja toista suun edessä, ettei vain tulisi vahingossa tehdyksi tai puhutuksi mitään sellaista, mistä jouduttaisiin epäamerikkalaisten kirjoihin.

Hyväoppisia ihmisiä, nämä sudburylaiset, jotka ovat saaneet kaupungin ainoasta päivälehdestä havainto-opetusta siitä, miten toteutetaan "vaitiolo-hoito-menetelmää".

Täkäläisille maanmiehillemme, jotka eivät hyväksy sen paremmin mammonan jumaloimista kuin mammonaa jumalanaan pitävien miesten omistamien sanomalehtien vaitiolo-hoito-menetelmääkään, me suosittelemme tilattavaksi ja luettavaksi Vapaus-lehteä, joka puhuu sekä rauhan asioista että muistakin demokraattisista aatteista, jotka mammonan miehet ovat julistaneet pannaan. — Känsäkoura.

SITÄ — JA — TÄTÄ

ONNELLISEN YHDYSELÄMÄN ALKAMINEN

Maanmiehille oli päästy hää[illegible] den jälkeen vastaleivottu av[illegible] oli asettanut vaimonsa kärry[illegible] lähtenyt matkalle kotiin. Nä[illegible] lle matkan päässä oli hevonen [illegible] tyyyt. "Se on ensimmäinen ke[illegible]" sanottaan aviomiehen huutaneen.

Kun matkaa oli jatkettu [illegible] jonkin aikaa, oli hevonen pys[illegible] uudelleen. "Se on toinen kerta", [illegible] si aviomies.

Kun nuori pari oli lähestymäisi[illegible] tiaan, pysähtyi hevonen vielä ker[illegible] "Se oli kolmas kerta!" huudahti aviomies. Sen tehtyään hän otti [illegible] vaarin istuimen alta ja ampui [illegible] hevosen päähän.

Nuori vaimo oli hämmästyny[illegible] suuttunut. Hän sanoi miehelleen [illegible] sin selvin sanoin mitä hän aj[illegible] hevosen ampumisesta. Mies kuu[illegible] vaitelaana vaimonsa puhetta ja [illegible] dahti sen jälkeen: "Se on ensim[illegible] nen kerta!"

Avioparin kerrotaan sen jäl[illegible] riitaneen "onnellista yhdyselä[illegible] 60 vuotta.

Chiang ei pysty omin voiminsa hyökkäykseen

New York. — Kenraalimajuri [illegible] liam C. Chase, Formosassa olevan [illegible] merikkalaisen sotilaslähetystön pä[illegible] likkö, joka on hyvin lähellä Chi[illegible] Kai-shekiä, ilmaisee "Newsw[illegible]" julkaisulle antamassaan haastat[illegible] lussa, että jos Chiang aikoo te[illegible] hyökkäyksen Formosalta Kii[illegible] mannermaalle, niin hän tarvi[illegible] Yhdysvaltain laivaston apua. [illegible] nen mukaansa tarvittaisi Yhdys[illegible] tain laivastoa maihinnousua va[illegible] tavaan pommitukseen ja antam[illegible] myöskin muuta tukea. Myöskin t[illegible] vitsevat Chiangin joukot USA:n [illegible] mavoimien tukea operatioilleen K[illegible] nan mannermaalla, sanoo Chase.

Kenraalimajuri Chasen mu[illegible] "ei Chiangin armeija ole valmi[illegible] suuren harppauksen roolia esi[illegible] mään, mutta jolloinkin vuoden [illegible] piin mennessä se saattaisi olla".

Hän sanoo lausunnossaan kai[illegible] riippuvan siitä, kuinka paljon as[illegible] tusta ja sotilaallisia neuvonanta[illegible] Yhdysvallat Chiangille lähettää.

Paljon sairaita Canadan Korean armeijassa

Ottawa. — Puolustusdepartmen[illegible] antaman tiedon mukaan ovat tau[illegible] poistaneet Koreassa olevista canad[illegible] laisista joukoista miehiä melkein s[illegible] man määrän kuin kuolatkin.

Taistelumenetyksei ovat 1,335 mi[illegible] tä ja tautien takia vapautettuja [illegible] 1,257.

Työttömyyttä Oregonin metsäteollisuudessa

Salem. — USA:n Tyynenmeren r[illegible] tioista on Oregon joutunut kaikk[illegible] pahimmin kärsimään puutavarate[illegible] tannon laskusta, tiedoittaa työtilas[illegible] toimisto. Tilastot osoittavat, että me[illegible] säryöläisistä on viime vuoden ky[illegible] pupuolella ollut työttömänä 10—[illegible] prosenttia.

CLUB NEWS

Gymnastic Courses In Don Hall

By Lout (Yritys - Spark)

Toronto. — With a rather inauspicious start the gym courses began January 12th. I say inauspicious, because when the meeting began there were all of three people present. These included the two instructors and your reporter. Since it was quite obvious that no start could be made on the gym courses themselves that night, the first meeting was confined to drawing up plans for the courses and possible numbers for the "Päättäjäis" concert. Mind you I don't wish to give the incorrect impression of that first meeting. There were all kinds of people at the hall. That was the main point in fact. Most of the people that shoud have been at the course meeting were at play practices or meetings or "Kansantanhu" practices. To illustrate the point, it might be interesting to know that all of the meeting rooms were so crowded that one meeting was even being held in the shower room. As the other meetings broke up, however, more people came to our course meeting.

The first night of the actual course itself took place on the following night, which was a Tuesday. The response was considerably better. On Thursday evening, the response was pretty close to terrific with a gym group of about thirty-five people.

It was rather unfortunate that the men's gym instructor did not arrive here in time for the beginning of the courses. It is reported that Paul Voutilainen will be about two weeks late in arriving in Toronto. That means that the boys will have to make do with about one week of vigorous training. The first two weeks will bring them around into shape so that the boys will be able to take that last week of rigorous training.

The girls are in a better way. Dolores Vuori arrived in time for the beginning of the courses. She possesses quite a repertoire of dances, callisthenics, gymnastic numbers and she is here for the purpose of passing on as much of this to our girls as they can absorb in three weeks. I am sure that she would be even more pleased if a larger group of girls took part. It doesn't take much more energy to teach twenty girls than to teach ten girls.

Karl has not yet begun his educational courses. He has hinted, however, that he will be getting some very good speakers. One very broad hint was that he might get a qualified speaker to speak on the body, the functions of the body, muscle structure, skeletal structure, and mainly on the reasons for taking gymnastics as far as the body is concerned.

All in all, the plans that have been made seem to indicate that the courses will be quite interesting. Much of this depends on you members of the club. This can be remembered later as a very successful affair in which a large part of the club took part, or it can be remembered as an affair in which the instructors were ready and willing but the pupils were not forthcoming. Lets try to make this a real affair. Let us convince the Liittotoimikunta and the F.O. Exective that this idea of travelling instructors is a very good one by showing some real results.

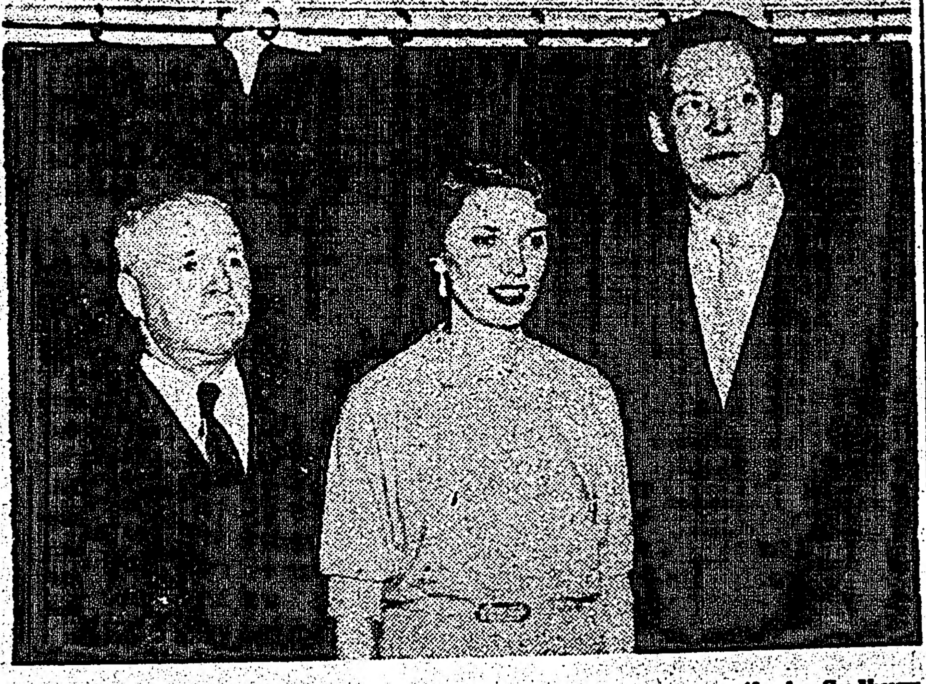

Most of our readers will recognize this trio. They are presently in Sudbury conducting the youth courses that started last week. They welcome everybody interested in gymnastics, dancing and other club activities to participate in the courses and will help you in every way they can. From left to right: Paavo Voutilainen, veteran gym instructor who is in charge of men's and boys' gym; Dolores Vuori, women's and girls' gym and dancing instructor, and Karl Ketola, youth organizer of the Finnish Organization, who will conduct lectures and help with organizational problems. From Sudbury this trio will go to Port Arthur. Before summer arrives they will also be visiting the Northern Ontario gold belt and the Soo. Watch this section for information when they will be in your locality.

Isku Skiers Showing Good Results

I have been commissioned to write this article for the Isku Athletic Club. Now if you'll just tax your memory a bit you may remember that this is the club up in Port Arthur that once sponsored the Liittojuhlat. "AH!", you say, "I remember now!" They were going to win the ______" Who cares? That's all past history, but much as the members must hate to admit it most of our plans and ambitions went the way of the total points trophy. The trophy now rests in Toronto and from recent articles I opine that's where our ambitions went too — but not in any glass case.

There has been nothing to write about because there has been nothing to write about. However, as stated, I have been commissioned to write an article — about our skiers and matters in general connected thereto. Let me remind you readers, in case you have forgotten since last winter, that Isku belongs to the Lake Superior Ski Zone of the C.A.S.A. and also has come into close contact with the Port Arthur Ski Club. A number of crosscountry meets; among them Club, Zone, and Central Canadian; being planned for the Port Arthur Ski Club's Mount Baldy, the Isku lads decided to go and clear and pack the trail as their contribution to Lakehead skiing.

It was a fine Sunday afternoon in mid-January as, with hearts full of joy and goodwill, Harold, Arnold, Rauno, Elmer, and yours truly arrived at Baldy. The clock said a quarter past two and we got underway before two thirty from in front of the Clubhouse. Three of us were on skis and three on snowshoes (I still walk in two direction at the same time). The sixth member of the safari was Wilf from the Ski Club. The cross-country trail was one which had been measured in the spring of '52 but had not been used. It was supposed to circle the mountain with a total distance of five miles and then some. Wilf had been a member of the original team which had blazed and marked the trail, and he was to lead us to where the markers began. However, such was not destined to be the case. The following is an account of our pitiful trek, and if the editors have no room to print it, we won't mind a bit because it's no news to us and we don't care if nobody else ever hears of it:

The trail started gently over a field but quickly began to climb up the slope of the hill; and continued to climb for almost three hours — I can't estimate the distance. We had more than a little difficulty because the trail developed a 45 degree slope which was tough even on snowshoes. Two other factors also hindered our progress; the first being that the weather had played havoc with the blazes and they were difficult to discern on the poplar trees; and the second being that the course been very sparingly cleared and trees and rocks and bushes appeared where they shouldn't have. Towards four o'clock we reached an area of deadfall and progress could only be maintained by carrying skis and snowshoes and this was true for most of the remainder of the journey. That the deadfall was not conductive to cross-country skiing could be seen from the fact that our men kept dropping out of sight occasionally among the fallen trees. After this we lost the blazes and it was not until we spread out in different directions that a marker was discovered. It was during this incident, or during one of many similar, that Elmer mumbled something about wanting to put a blaze on someone's head. (Elmer was carrying the axe.) After we reached the crest of the hill about five o'clock the snow got waist deep in places and the brush impeded travel. Snow shoes and skis were useless except as crutches. We entered a valley and Wilf said we should be coming to a tote road soon but we were getting anxious already because the sun was dropping fast and we were moving like snails. Then we lost the blazes again. This time we were some time in finding them and it was dusk by the time we got moving again. When we finally hit the tote road and started down, the moon appeared and the first stars began to twinkle. We got back to the Club-house at sixthirty with the knowledge that the tote road had been only the halfway mark on the trail and we had used it as a short cut in getting out. We came to the unanimous conclusion that this trail was a bit too rugged for our purposes, and this concept seems to have spread because a new cross-country trail has been laid out since by the P. A. Ski Club.

Elmer also remarked that he knows now what somebody means when they say "Go to Blazes!" and that he wouldn't wish it on his worst enemy.

Well, after the foregoing prologue you readers should be ready for the news part of this article. Karl Kaarela of Isku, who never misses an opportunity to collect a trophy or hang on to an old one, won the senior men's cross-country championship of the P. A. Ski Club, held the latter part of January. On the first of this month the Lake Superior Ski Zone Championships were held and Isku's Rauno Kankkunen won the junior cross-country title making the second best time, being beaten only by the Senior champion, Per Berg Johannesson of Dryden, Ontario. Karl Kaarela placed third in the senior. The weather at the Zone meet was chilly — being thirty below zero. Around this part of the globe the cross-country races are always held ten o'clock in the morning, which accounts for the temperature. Its also hard on officials and spectators! By the time this article reaches the readers the Central Canadian cross-country Championships will have been run. These are to be held on Saturday morning, February 14th at Baldy. The Isku boys can be classed as old timers on this trail, so they have excellent chances of placing.

The big meet of the season will be the Dominion Junior Ski Championships to be held at the Fort William Ski Club's Mount McKay on March 7th and 8th. Port Arthur and Fort William have pooled their resources for this meet and a six man team has been selected to be coached by Bill Irwin, the district's No. 1 competitor. Rauno is one of the chosen few and will of course compete in the cross-country. Maybe Isku will have a Canadian champion!

But the grand-daddy of all meets will be the Isku championships to be held at North Branch on Sunday, February 22nd. Starting time is 2 p.m. and we hope to see a good turn out of bench athletes. — Gulliver

TORONTO COURSES TERMINATE IN SUCCESSFUL CONCERT

Toronto. — No doubt many columns could be written about the many things that happened at the youth courses in Toronto, but the incident which all recall the best is the concert that marked the conclusion of the courses. This is probably the best way to give recognition to all the participants for a job that was well done in a very limited time. Judging from the remarks of the audience they would be very glad to see another youth concert with such a variety of entertainment sparked with the enthusiasm of youth.

Actually the success of the concert portrays successful courses because the basic purpose of the courses is to build up those activities that we are accustomed to carry out at the hall. The main thing now is to keep up interest in these activities which is everybody's responsibility. The way you can help the most is by coming out regularly and doing your share. If you wish to be a real big help to the club you could bring along a friend or a member who has not been active recently and everybody will be surprised at the way the club can grow.

SUDBURY COURSES START

The instructors have moved on to Sudbury where the courses have already been going a week. There is room for all at the hall on course nights. This winter's courses have even more to offer because now there are both women's and men's gym instructors. Come and see for yourself, you'll enjoy it. Time is running out so make sure you take advantage of this opportunity. Come to the hall at 7.30 Monday, Wednesday and Thursday nights and Sunay mornings at 11:00 a.m. Children's gym is on Wednesday nights at 6.00 and Saturday mornings at 10.00 a.m. We'll see you there.

Philosophy on Women

I think that I shall never see
A girl refuse a meal that's free
A girl whose thirsty eyes are fixed
Upon a drink that's being mixed
A girl who casts a longing look
Upon a guy she's going to hook.

A girl who doesn't always wear
A crazy hat upon her hair,
Who doesn't always complain
'Bout going out in snow or rain
But gals are loved by guys like me
'Cause who the heck would kiss
a tree?

... Author Unknown

Sotilaat paljastivat salatun radaraseman Timminsin lähellä

Timmins, Ont. — Tämän kaupungin läheisyydessä sijainnut salaisena pidetty Yhdysvaltain ilmavoimien radarasema menetti salaisuutensa viime viikolla kun aseman henkilökunta ryhtyi etsimään tyttöjä aseman tanssiaisia varten. Kaikkiaan 20 tyttöä sanotaan kutsutun tanssiaisiin.

Vaikka alueella kulkalittiin aseman olemassaolosta niin varsin harvat tiesivät missä se sijaitsee, mutta asia tuli julkisuuteen kun ilmavoimien miehet ryhtyivät etsimään itselleen tanssitovereita.

CSJ:n Vancouverin osaston ja Finnish Societyn yhteinen vuosikokous pidetty

Vancouver. — Helmikuun 1 pnä pidettiin CSJ:n Vancouverin osaston ja Finnish Societyn yhteinen vuosikokous.

Osaston puheenjohtaja Mikko Terävä avasi kokouksen. Vuosikokouksen puheenjohtajaksi valittiin Frank Holmes ja pöytäkirjuriksi Aino Koskinen. Puheenjohtaja luki johtokunnan laatiman työjärjestyksen, joka sisälsi nelisenkymmentä eri asiaa. Se hyväksyttiin ja sitten alettiin varsinainen työn suoritus.

Johtokunta esitti, että ajan säästämiseksi esitetään kaikki raportit ja niistä käydään yleinen yhteinen keskustelu. Kokous hyväksyi esityksen. Sitten esitettiin noin puolentoista kymmentä raporttia, jotka selostaen hyväksyttiin yhteisesti seuraavaa keskustelua varten.

Johtokuntaan valittiin: Inga Salo, Minnie Vainio, Frank Holmes, Mikko Terävä, Kaisa Gestrin, Antti Kotila ja Aino Koskinen, sekä varalle Lempi Mäki ja Jussi Sado.

Komiteain valinta ei ensin oikein luistanut. Ei esiintynyt vapaaehtoisia tarjoutujia ,eikä oikein nimityksiäkään tahdottu ottaa vastaan. Mutta tulihan se kuitenkin kilpailu. Kaikki näytti haluavan mennä näytämökomiteaan, vaikka vielä oli huomattava määrä muita komiteoita välttämättömätta. Tulihan ne silti välttämättömät komiteat valituksi ja edustajat niihin järjestöihin, joiden kanssa meillä on jatkuvat yhteydet.

Yleiskeskustelussa ei toiminta saanut paljonkaan arvostelua, mutta sitä enempi toimettomuus. Jäsenmäärän laskua ei pidetty välttämättömänä nykyisessä tilanteessa ja koetettiin järkeillä keinoja sen saattamiseksi noususuuntaan.

Viime kevättalvella toimeenpannut sarjajuhlat saivat osakseen jonkinverran arvostelua järjestelymuotoonsa nähden. Mutta myöskin tunnustusta saavutuksien johdosta. Mitäpä siitä, otetaan virheet opiksi ja yritetään uudelleen.

Niinpä vähän puoleen ja toiseen harkittua asiaa, päätettiinkin yrittää uudelleen tämän kevään alkana. Nyt kuitenkin päätettiin varoa liikaa ponnistusta, joten tämän kevään sarjajuhlat tulee olemaan paljon lyhemmät kuin edelliset. Oletettavasti silti esiintyjiä tarvitaan. Kuitenkin käsittäen vain viisi ohjelmailtaisuutta, ettei toimeenpanijat eikä yleisö väsyisi.

Ryhmien nimien keksiminen hetken kangersi. Ehdotettiin heti Kullervot ja Pellervot. Kuitenkaan ei nimet alkaneet saada kannatusta, joten esitettiin tuonan verran muita nimiä yhtä huonolla menestyksellä. Palattiin takaisin alkuun ja merkittiin "kastetodistukseen" Kullervot ja Pellervot.

Kokous käsitteli valtavan määrän asioita. Aikaa ei kulutettu pitkiin keskusteluihin, vaan pyrittiin nopeasti käytännöllisiin päätöksiin. Mutta tiedämmehän sen ennestään, että kun Fransu on vasaran takana niin asiain täytyy luistaa. Silti kokous kesti kuusi tuntia. Syötiinhän sitä silti kunnon mojakka välillä. Kukapo sitä syömättä jaksaisi touhuta kuusi tuntia. — E. W.

Varsovan metron rakennuksella

Varovan metron rakennuksella työrintama laajenee nopeasti. Sitä rakennetaan kolmessa eri vaiheessa — Varsovan rakennusvaiheita vastaavasti. Vuoden 1955 loppuun mennessä tulee Varsovassa olemaan maanalaista rautatietä 11 kilometriä.

Kahtena seuraavana viisivuotiskautena rakennetaan metron uudet linjat Varsovan tulevien teollisuuskeskuksien ja asutusseutujen suuntaan ja nykiset linjat ulottuvat uuden Varsovan rajoille saakka. Silloin tulee Varsovassa olemaan maanalaista rautatietä yhteensä 36 kilometriä.

Ottaen huomioon, ettei puolalaisilla insinööreillä ollut tällä alalla mitään kokemusta, Puolan hallitus lähetti Neuvostoliittoon insinöörejä ja teknikkoja ottamaan oppia Moskovan metron rakentamisesta. Moskovassa puolalaiset insinöörit saivat ei vain tietoja ja työkokemusta, vaan vieläpä välttämättömät tekniilliset piirustuksetkin. Samaan aikaan Neuvostoliitto alkoi lähettää sinne myöskin tarvittavia työvälineitä.

Varsovan meron rakennuksella tähän asti saavutetut työtulokset antavat aihetta uskoa, että Varsovan metron ensimmäinen linja tulee valmiiksi ennen ensimmäisen kuusivuotissuunnitelman päättymistä.

Jo nyt alkavat tulla ilmi tulevan metron ulkoiset äärivilvat. Metron asemat aivankuin täydentävät uuden Varsovan rakennustaidesommitelmia. Mitä metron maanalaisiin asemiin tulee, niin ne tulevat samoin kuin Moskovan metrokin koristetuksi marmorilla, graniitilla ja hiekkakivellä. Siellä tehdään kaikki sen hyväksi, että matkustus maan alla olisi mukavaa, vaaratonta ja nopeata. Ennakkolaskelmien mukaan Varsovan metro voi kuljettaa yhdelle suunnalle noin 40,000 matkustajaa tunnissa.

Pariisi. — Ranskan kansalliskokous päätti hyväksyä hallituksen esityksen, että Jugoslavialle myönnetään puolen biljoonan frangin laina. Se on sovittu käytettäväksi tarpeiden ostamiseen Ranskasta.

Hauskat tanssit Timminsissä helmik. 21 pnä

Ohjelmailtama pidetään lähitulevaisuudessa

Timmins. — SJ:n osaston haalilla pidetään repäisevän hauskat tanssit Louis Vacchinon orkesterin soitolla t.k. 21 pnä, alkaen kello 9.30 ja kestäen pikkutunneille saakka. Jokainen vanhastaan jo tietää, että Vacchinon orkesterin soitto sopii niin nuorille kuin vanhoillekin, joten toivottavasti silloin jokainen rientää pyörähtelemään.

Lähiaikoina tulee olemaan myöskin ohjelmailtama. Sen tiedän jo sanoa, että ohjelma tulee olemaan hyvää ja valittua, lopuksi yksinäytöksinen näytelmä. Jokaisen siis kannattaa silloinkin tulla haalille nauttimaan ohjelmasta.

Kaikille laulun ystäville pyydän huomauttaa, että nyt olisi vielä hyvä aika liittyä kuoroon, sillä juuri otettiin uusi ohjelma harjoituksen alaiseksi. Harjoitukset pidetään SJ:n Timminsin osaston haalilla joka maanantaina Rikun ja Gleneysin johdolla.

Lunta täällä Timminsissä on nyt niin paljon, että sitä voisi vaikkapa lainata toisille paikkakunnillekin ja ilman korkoa. Lisää sitä yhä vielä näyttää tulevan ja kylmääkin on ollut uuden vuoden jälkeen.

Kylmästä ilmasta ja paljosta lumesta kai johtuu, että ihmiset ovat paljon sairastelleet. Kerhomme jäsenistä melkein puolet on käynyt talven aikana sairaalassa. Viime viikolla kotiintui sairaalasta Anna Sorjonen, joka nyt on kohtalaisen hyvässä voinnissa.

Eugen Merikallio joutui viime viikolla äkkinäisen sairauden johdosta leikattavaksi. Hän voi nyt suhteellisen hyvin. Toivomme kaikille sairaille pikaista parantumista ja terveille hyvin voinnin jatkumista.

Pyydän myöskin eteläpääläisiä antamaan kannatuksensa meidän tuleville tilaisuuksillemme, sillä me timminsiläiset olemme hyviä kannattamaan eteläpääläisten hommia.

Rauhanterveisin! — A. K.

UUSI PIENI TIETOSANAKIRJA

Kolme osaa jo saatavana nahkaselkäkansissa

ENSIMMÄINEN OSA: 760 sivua, 1,273 tekstikuvaa, 169 syväpainokuvaa, 3 värikuvaliitettä, 4 monivärikarttaa, 17 karttaa.
TOINEN OSA: 824 sivua, 1,669 tekstikuvaa, 243 syväpainokuvaa, 8 värikuvaliitettä, 27 karttaa.
KOLMAS OSA: 824 sivua, 1,296 tekstikuvaa, 205 syväpainokuvaa, 4 värikuvaliitettä, 2 monivärikarttaa, 34 karttaa.

KOKONAAN UUSITTU LAITOS

Hinta kolme osaa yhteensä $39.00

Myöskin olemme varanneet III osan niille PIENEN TIETOSANAKIRJAN ostajille, jotka jo aikaisemmin ovat tilanneet I ja II osan. Pienen Tietosanakirjan kolmas osa nyt saatavana — HINTA $13.00.

Vapaus Publishing Company Limited
BOX 69 SUDBURY, ONTARIO

Valitkaa äänilevynne tästä uudesta
ÄÄNILEVYJEN VALIKOIMASTA
joka on juuri saapunut kauppaamme

COLUMBIA
MY 2 Ai, Ai, miten pieni ruusu, valssi, Eugen Malmsten
Margona — Tango-Rumba, Eugen Malmsten

TRIOLA
T 4042 Ennen Muinoin, fox-trot, Kipparikvartetti
Vain tavallinen tyttö, slow-fox, "Hertta"
T 4044 Maasta se pienikin ponnistaa, jenkka, Vilho Vartiainen
Tee näin — älä näin, valssi, Vilho Vartiainen
T 4045 Minä laulan onnestain, tango Veikko Tuomi
Aatoksin luokse armaan, valssi, Veikko Tuomi
T 4048 Nauti onnestasi, tango, Vilho Vartiainen
Kaipaan katsettas, valssi, Vilho Vartiainen
T 4050 Ensimmäisenä iltana, Olavi Virta
Taivaalla loisteli kultainen kuuhut, ballaadi Kauko Käyhkö
T 4051 Mitäs Me taiteilijat, valssi, Kipparikvartetti
Pyykkinaru, jenkka, Kipparikvartetti
T 4052 Mamman pikku pipana, foksi, Kipparikvartetti
Kimmon puuhevonen, lastenlaulu, Kipparikvartetti
T 4053 Romanialainen Serenaadi, tango, laul. Veikko Tuomi
Soittajan Sävel, valssi, laul. Veikko Tuomi
T 4055 Osa elämääni, tango, Olavi Virta
Mr. Törrönen, jenkka, Olavi Virta ja "Kulkurit"
T 4056 Syysmietteitä, valssi, Veikko Tuomi
Onnen-pyörä valssi Kauko Kokkonen kumppaneineen
T 4057 Nuori ihanteeni, tango, Olavi Virta
Ahkera-Antti, jenkka, Olavi Virta ja "Kulkurit"
T 4058 Lapin jenkka, Vilho Vartiainen ja "Kulkurit"
Rinkeli-Villen polkka, Vilho Vartiainen ja "Kulkurit"

RYTMI
R 6131 Raviradan tyttö, jenkka, Justeeri
Raviralli, jenkka, Justeeri

LEIJONA
T 5066 Lähtövalssi, merim. valssi, Tapio Rautavaara
Oikeassa kaupungissa mutta väärällä kadulla, kuplettifox-trot, Tapio Rautavaara

HINTA $1.25 KPL.
(Ostajan maksettava lähetyskulut)
Postitilauksen tulee käsittää vähintäin kolme levyä.
Lähetämme levyjä kaikkialle Canadassa.

Tilatkaa osoitteella:
VAPAUS PUBLISHING CO. LTD.
P. O. BOX 69 SUDBURY, ONTARIO

SAL:n uudet
LAHJAPAKETIT SUOMEEN

Valittavana on edelleenkin kolme pakettivaliota joissa kaikissa on ensiluokan tavaraa.

Type "FA"
Hinta $9.50
2 lbs. kahvia
4 lbs. valkoista riisiä
1 lb. luumuja
3—5¼ oz. tankoa makeata suklaata
½ lb. Kaakaota
100 Chesterfield savuketta
2 paria Nylon-sukkia (vain koko No. 10)
Kokonaispaino 12 paunaa

Type "FB"
Hinta 8.25
2 lbs. kahvia
6—5¼ oz. tankoa makeata suklaata
2—4 oz. pakettia White Rose teetä
1 paketti kuivattuja hedelmiä
100 Chesterfield savuketta
1 pari Nylon-sukkia (vain koko No. 10)
Kokonaispaino 8 paunaa.

Type "FC"
Hinta $5.95
2 lbs. kahvia
2 lbs. valkoista riisiä
1—11 oz. pak. kuiv. hedelmiä
1 lb. luumuja
1—½ oz. kanelia
40 Chesterfied savuketta
Kokonaispaino 8 paunaa

Antakaa meidän huoltaa Teidän lahjapakettinne Suomeen.

VAPAUS TRAVEL AGENCY
Box 69 Sudbury, Ont.

Saatavana pikaista lähetystä varten
Interior Trim
Insul-Bric Siding
Plywood
Maronite
Asphalt Shingles
Fibre Glass Insulation

Milton Francis Lumber Co. Ltd.
Puhelin Dial 5-7394
99 S. Cumberland St.
Port Arthur Ontario

Langila & Waugh Hardware Co.
RAUTATAVARAA — PORSLIINITAVARAA
"BEACH"-UUNEJA — "CONNOR"-PYYKKIKONEITA
"PHILCO"-RADIOITA — "ELTO"-ULKOLAITAMOOTTOREITA
Vastapäätä Prince Arthur hotellia
Puhelimet: 5-5912—5-7581
10 N. Cumberland St. Port Arthur, Ontario

Rakennustarpeita
ENSI RAKENNUSKAUDELLE
Tulkaa valitsemaan rakennustarpeenne meidän liikkeestämme.
Välitämme ensiluokan rakennustarpeita.
WANSON LUMBER COMPANY
Puhelin Dial 5-8589
Port Arthur Ontario

OSUUSTOIMINNALLISEN KULTTUURIRYHMÄN VAKITUISET
OPISKELUILLAT
ON JOKA
TIISTAI- JA TORSTAI-ILTANA
kello 6—9 illalla
OSUUSKAUPAN AUDITORIUMISSA
Uudet jäsenet tervetulleita!
Ohjaajana toimii Anne Pozihun

URHEILULLINEN YHTEISTOIMINTA MAHDOLLINEN NEUVOSTOLIITON KANSSA

Kirj. P. Voutilainen

Suomessa vierailessani minulle tuli viime joulun edellä odottamatta tilaisuus käydä erään suomalaisen lähetystön jäsenenä Neuvostoliitossa. Käytin tilaisuutta luonnollisesti hyväkseni. Ja vaikka siitä matkalta olisi paljon kerrottavaa elämän eri aloilta, innostuneena urheilumiehenä haluan kaikkein ensimmäiseksi kertoa tämän lehden lukijoille jotakin Neuvostoliiton valtavasta fyysikulttuurisesta toiminnasta, urheilun eri puolista.

Lauantaina, joulukuun 13 pnä viime vuonna otti lähetystömme yhden osan vastaan Neuvostoliiton yleisliittolaisen urheilukeskuskomiteam varasihteeri M. Pesliak.

Hän lausui meidät tervetulleiksi ja sanoi olevansa iloinen tulostamme. Tervehdyksensä yhteydessä hän kiitti niitä suomalaisia järjestöjä, jotka olivat vastuussa äskettäisten olympiakisojen järjestämisestä. Suomi selvisi hyvin olympiakisojen järjestämisen vaikeasta tehtävästä, sanoi hän meille. Hän mainitsi toistamiseen kisojen mallikelpoisesta järjestämistyöstä ja kiinnitti huomiota olympialaisten hyviin tuloksiin, sekä korosti sitä tosiseikkaa, että Helsingin olympialaiset lujittivat kansainvälistä ystävyyttä urheilevan nuorison keskuudessa.

Epäkohtiakin ilmeni joissakin asioissa, sanoi hän, mutta ne eivät jää suomalaisten järjestäjäin osalle. Tuomarit eivät aina pystyneet antamaan oikeita tuomioita ja näistä vääristä tuomioista kärsi muidenkin maiden urheilijat, eikä vain Neuvostoliiton.

Olympiakisoissa meidän urheilijamme saivat hyvän pistemäärän, selitti Pesliak edelleen, ja me olemmekin tyytyväisiä tuloksiimme. Jalkapallosta saimme kokea suuren onnettomuuden, vaikka sen piti olla meidän vahvimpia lajejamme. Nyrkkeilyssä me kärsimme vääristä tuomioista. Kanootti, miekkailu, purjehdus jne. olivat vielä heikkoja lajejamme, mutta niissäkin odotamme kehitystä eteenpäin.

Tässä vaiheessa puhuja ryhtyi yksityiskohtaisesti selostamaan suuren maansa valtavan suuren urheilutoiminnan yksityiskohtia.

Yleisliitolainen urheilukomitea on hallituksen yhteydessä toimiva urheiluliikkeen keskus, sillä sosialistisessa maassa kiinnittää valtio suurta huomiota urheiluun ja fyyskulttuuriseen kasvatukseen yleensä. Miksi Siksi, että Neuvostoliiton kansalaisista pyritään kasvattamaan terveitä ja elinvoimaisia ihmisiä ja tarkoitus on saada urheilumahdollisuudet kaikille. Urheilua harrastetaan todella joukkomitassa kouluissa, tehtaissa, kolhooseissa jne., kuten itse saimme nähdä ja kokea.

Urheiluliikkeen muodostavat eri alojen liitot. Eri liittoina on esim. autotyöläisten ja muiden alojen liitot, jotka yhdistyvät piirikunnittain ja muodostavat omat hallintonsa. Esimerkkinä mainittakoon, että urheiluliikkeeseen kuuluu noin 40 teollisuustyöläisten urheiluryhmää. Heidän lisäkseen on kolhoositilojen urheiluryhmät, sekä osuusliikkeitten ja armeijan urheiluklubit. Jokaisessa liittotasavallassa on oma urheilukeskuskomitea jne.

Yleisliittolainen keskuskomitea järjestää mestaruuskilpailuja jne, valvoo fyyskulttuurista kasvatustyötä kouluissa. Siellä on 40 suurempaa ohjaajakoulua kaaterien kasvattamista varten ja lisäksi 80 pienempää eli alempaa ohjaajakoulua. Yleisliitolainen urheilukomitea hankkii tarpeellisia urheiluvälineitä, sekä valvoo stadionien ja urheilukenttien rakentamista.

Vaikka sodasa tuhoutui myös urheilustadioneja on Neuvostoliitossa 800 suurempaa ja 10,000 pienempää stadionia. Isoin niistä lienee Leningradissa oleva Kirovin nimelle omistettu stadioni missä on tilaa 100,000 ihmiselle. Esimerkkinä mainittakoon, että Moskovassa ja Stalingradissa jne on erikoisen polkupyöräratojen ja uima-altaiden lisäksi satoja urheilukenttiä. Moskovan uuden yliopiston vastapäätä rakennetaan stadioni mihin mahtuu 200,000 katsojaa istumaan. V. 1951 luovutti valtio 21 miljardia ruplaa (noin 5 miljardia dollaria) terveys- ja urheilutoimintaa varten.

Pesliak esitti lisäksi joitain muita satumaisen suurilta tuntuvia tilastotietoja. Mainitsen niistä joitakin. Esitin hänelle ensiksi kysymyksen porvarilehtien puhumasta Neuvostoliiton "ammattiurheilusta", ja hän luetteli meille esimerkkejä: Neuvostoliiton naisten kiekonheittomestari on Moskovan Pedakokisen opiston opiskelijana. Heidän 5,000 m. mestarijuoksijansa on viilarina Stalingradin eräässä tehtaassa. Näitä henkilötietoa hän esitti useita ja nämä tositiedot kumoavat täydellisesti puheet 'ammattilaisuudesta". Neuvostoliitossa korostetaan erikoisesti urheilutoiminnan joukkoluonnetta ja juuri tästä valtavasta kansanliikkeestä tulee nousemaan myös loistavan hyviä tähtiurheilijoita. Yleistavoitteena on kuitenkin nuorison kasvattaminen ja ohjaaminen terveeseen ja kehittävään elämäntapaan.

Esimerkkinä Neuvostoliiton urheiluelämän valtavista mittasuhteista voidaan mainita, että v. 1951 osallistui Neuvostoliiton voimailu- ja painonnostokilpailuihin yhteensä 500,000 urheilijaa. Ukrainasa osallistui 1951 lentopallomestaruuden tavoitteluun kaikkiaan 230 joukkuetta jne. Tieteelliset ja teoreettiset lehdet ja julkaisut, myös koko lääkärien ammattikunta, kiinnittävät suurta huomiota urheilun eri ongelmiin. Lisäksi eri liittovaltioissa on omat urheilulehdet. Karjalassa on nuorisoliiton eräs lehti huolehtinut urheiluasiain erikoiskäsitelystä, mutta sielläkin alkaa kuulemani mukaan pian ilmestyä oma urheilulehti.

Kysymykseeni, että onko Neuvostoliitolla mitään urheilullisia yhteyksiä Canadaan, sain kielteisen vastauksen. Se teki minuun masentavan vaikutuksen, enkä osannut sanoa mitään. Sain kuitenkin sellaisen vaikutelman ja vakaumuksen, että Neuvostoliiton urheilijat haluaisivat ryhtyä veljellisiin suhteisiin ja kanssakäymisiin canadalaisten urheilijain kanssa, kuten he ovat kanssakäymisissä muidenkin maiden urheilevan nuorison kanssa.

Neuvostoliitossa vieraillessani ja keskusteluistani sikäläisten urheilijain kansa sain sen vakaumuksen, että Neuvostoliiton urheilijain kanssa voidaan järjestää ja kannattaa järjestää urheilullista yhteistoimintaa.

PAKETIN LÄHETTÄJILLE!

Jos lähetätte paketteja Suomeen, lähettäkää sellainen paketti jossa on täysi sallittu määrä kahvia, mikä nyt on 1 kilo (2¼ lbs). Se on kaikkien meidän uusissa Tanskan paketeissamme.

"SAIMAA" — 1 kilo parasta paahtamatonta kahvia, hinta $3.75.

"OLYMPIA" — 1 kilo parasta paahtamatonta kahvia, 2½ kiloa riisiä, 1 kilo rusinoita, hinta $6.45.

"FENNIA" — 1 kilo parasta paahdettua kahvia, 2 kiloa riisiä, 1 kilo rusinoita, hinta $6.80.

"ILO" — 1 kilo parasta paahdettua kahvia, 1 kilo riisiä, hinta $4.90

Kaikki paketit pakataan ja lähetetään edelleen Tanskasta, ovat tullivapaita, vakuutettuja ja menevät perille 2—3 viikon sisällä siitä kun tilaus saapuu meille. Vanhin paketinlähettäjä. Yli 7 v. kitetty palvelu takeena. Kirjoittakaa nimet ja osoitteet selvästi, mieluimmin tekstaamalla.

NORDMAN (Regist'd)
Suite 338—Dominion Square Bldg.
MONTREAL, QUE.

DR. ROMAN PNIEWSKI
Monivuotinen praktiikka Europan huomattavimmissa sairaaloissa
Erikoisalana sisustaudit, naisten, lasten ja veneriset taudit. Nielurisat leikataan uudella menetelmällä kivuttomasti ilman veren vuotoa.
Vastaanottotunnit: Kello 3—8 ip.
1537 PARK AVE. Puh. HArbour 7623 MONTREAL, QUE.

UUSIA ROMAANEJA SAAPUNUT VARASTOOMME

ELIZABETH BOWEN
KOHTI POHJOISTA
325 sivua — Hinta sid. $3.25

Nyky-Englannin maineikkaimman naiskirjailijan rakkausromaani, jossa tekijä kertoo kirpeän jännittävästi ja suggestiivisesti kohtalokkaan tapahtumaketjun.

Romaanin [illegible] rakkauden, jossa ihmisten riippumattomuusvaiston ja rakkauden ristiriita on kuvattu harvinaisen syvällä näkemyksellä. Harvoin ovat myöskin miehen tunteet tällaisessa taistelussa saaneet niin selkeän erittelyn kuin [illegible] luonteenkuvauksessa ... Kohtalontuntuisuus tihenee sivu sivulta ja tapahtumisen alla piilevä jännitys kasvaa miltei sietämättömäksi.

ELIZABETH TAYLOR
SOKKOLEIKKI
302 sivua — Hinta sid. $2.50

"Sokkoleikki" — lahjakkaan englantilaisen kirjailijattaren ensimmäinen suomeksi käännetty romaani — on kertomus kahdesta rakastavasta ihmisestä, jotka kohtalokkaasti, kuin sokkosilla, joutuvat kulkemaan toistensa ohi onnensa tavoittamatta.

"Elizabeth Taylorin romaanissa on samoja kuultavan hienoja yksityiskohtia kuin Jane Austenilla ja enemmän kuin pelkkä vivahdus 'Humisevan harjun' jäsen-tulista outoa tunnelmaa ..." — Elizabeth Bowen.

VERA PANOVA
MATKATOVERIT
303 sivua — Hinta sid. $2.75

Vera Panovan, nykyneuvostolaisen lääkäri-kertojan, suurta huomiota herättänyt romaani — lämpimän-inhimillinen kuvaus sodanaikaisesta sairaalajunasta ja sen ihmiskohtaloista.

"Kaiken minkä hän tahtoo sanoa, hän toteuttaa taiteilijana ja psykologina — pääpaino on ihmiskuvauksessa, johon [illegible] menetelmällä luodaan syvyyttä ja perspektiiviä.

Vera Panova luo laajan ja monivivahteisen kuvan Neuvostoliiton elämästä ja tavoista. Älykäs havainnontekijä ja kerkeä epäkohtienkin arvostelija paljastuvat romaanin tässä puolessa. Tieto, että Vera Panova nopeasti on kohonnut Neuvostoliiton kirjailijain eturiviin, ei tämän teoksen valossa hämmästytä." — Toini Havu.

RICCARDO BACCHELLIN suur-romaani
PO-JOEN MYLLY
801 sivua — Hinta sid. $4.50

Riccardo Bacchellin kertoma mahtava sukutarina, jonka taustana elää koko viime vuosisadan Italia [illegible]. Kaikkialla, missä tämä suuren italialaisen kertojan teos on ilmestynyt, se on herättänyt yhtä suurta ihailua.

Se on täynnä elämää, jännitystä ja ihmiskohtaloita. [illegible] myllärisuvun tarina.

JANE AUSTEN
VIISASTELEVA SYDÄN
254 sivua — Hinta sid. $2.50

Jane Austen — maailmankirjallisuuden hauskin klassikko — on kuolemattomilla romaaneillaan "Ylpeys ja ennakkoluulo" ja "Emma" valloittanut Suomenkin lukevan yleisön; äsken ilmestynyttä "Emmaa" jouduttiin muutamien kuukausien aikana painamaan neljä kertaa, yhteensä 21,000 kpl.

"Viisasteleva sydän" on Austenin kolmas kuuluisa romaani; monet väittävät sitä hänen parhaakseen. Sen tapahtumavuosi on 1814. [illegible]

TILATKAA OSOITTEELLA:

VAPAUS PUBLISHING CO. LTD.

P. O. BOX 69 SUDBURY, ONTARIO

Yhdysvaltalaisissa sanomalehdissä on viime aikoina julkaistu juutalaisvastaisia ilmoituksia ja juutalaisvihamielisyydessä tehtyjen kyselyjen "vastauskorteille" on annettu postivapaus. Ylläoleva USA:n lehdissä julkaistu kuva pikkutekstineen osoittaa, kuinka räikeää juutalaisvaino Yhdysvalloissa on, mutta kuitenkin hallitus, joka pitää suurta ääntä "juutalaisvainosta sosialistisissa maissa", suhtautuu siihen vaieten. Se on selvä osoitus kuinka täysin tekaistuja kansandemokraattisia maita ja Neuvostoliittoa vastaan kohdistetut juutalaisvainosyytteet ovat, että todelliset juutalaisvainoojat ja muiden vähemmistökansallisuuksien pääsortajat löytyvät yhdysvaltalaisten kapitalistien joukosta.

TORONTON OSASTOLLA OLI HYVIN RAKENTAVA VUOSIKOKOUS 8 PNÄ

Koko jäsenistön tulisi auttaa valittuja toimikuntia tehtäviensä täyttämisessä

Toronto. — CSJ:n paikallisen osaston vuosikokous pidettiin helmikuun 8 päivänä. Kokous alkoi k[illegible] 11 ip. ja päättyi vasta kellon lähe[illegible]ssä 6 illalla. Tällä välin syötiin tosin kerran ja juotiin kahvia kahdesti, jotkut ehkä useammankin kerran, josta saamme kiittää ahkeraa emäntäväkeämme.

Kokouksessa kuultiin selostus osaston toiminnasta kuluneena vuotena. Raporttien esittäminen oli nyt järjestetty siten, että kaikki eri toimikunnat olivat jo aikaisemmin jättäneet raporttinsa johtokunnalle, joka oli järjestänyt ne ja liittänyt mukaan oman raporttinsa. Erillisiä raportteja ei ollut muilta kuin sanomalehti asiamiehiltä ja lainakirjaston hoitajalta. Tämä onkin suositeltava tapa, sillä siten voidaan poistaa samojen asiain toistaminen, säästetään aikaa ja raportit muodostavat eheämmän kokonaisuuden.

Yhteisestä raportista huolimatta keskustelussa käsiteltiin kunkin toimikunnan työ erikseen. Näin keskustelu muodostuikin konkreettiseksi ja asialliseksi. Keskustelusta onkin sanottava, että se oli yleensä harkittua ja maltillista. Tällä en tahdo sanoa, että heikkouksia ja puutteellisuuksia olisi pyritty kiertämään tai salaamaan. Päinvastoin, vedettiin ilmenneet heikkoudet peittelemättä esiin. Mutta se tehtiin liioittelematta niitä ja pahoittamatta tahallisesti kenenkään mieltä, kuten joskus aikaisemmin on tapahtunut.

Enimmän keskustelussa ehkä käytettiin aikaa keskusteluun näyttämötoiminnasta. Siitä keskusteltiin monipuolisesti ja siinä yhteydessä tuotiin esiin useta käytännöllisiä esityksiä vastaiseen tomintaan nähden. Ja kaikkein vähimmällä keskustelulla ehkä sivuutettiin valistustoimikunnan työ. Oliko tämä vain pelkkä sattuma vai osoittaako se jonkinlaista kiinnostuksen puutetta opiskeluun ja valistustoimintaan yleensä — "mene ja tiedä".

Läpileikkauksena raportista ja sitä seuranneesta keskustelusta voidaan sanoa niiden osoittaneen toiminnassa ilmenneen moniakin heikkouksia. Mutta toiselta puolen osoittivat ne myöskin saavutuksia. Osasto ja sen jäsenistö ovat osallistuneet kamppailuun rauhan puolesta, tämän kamppailun kaikissa huomattavammissa vaiheissa. Samaten kamppailuun kansan siviilioikeuksien puolesta taantumuksellisia kuristuslakeja vastaan. On järjestetty luentoja ja muita keskustelu- ja valistustilaisuuksia. Alkuvuodesta pantiin toimeen kulttuurikilpailut ja syksyllä vietettiin onnistuneesti osaston 50-vuotisjuhlaa. Kuoro ja soittokunta osallistuivat Sudburyssa pidettyihin laulu- ja soittojuhliin. On järjestetty monia näytöstilaisuuksia, konsertteja ja muita kulttuuritilaisuuksia. Toiminnasta on siis ollut tuloksiakin.

Osaston tilit eivät olleet aivan valmiit, joten lopullinen tilinpäätöksen esittäminen oli siirrettävä seuraavaan kuukausikokoukseen. Tämä oli läsnäoleville sellaisen vähemmän mieluinen tiedotus ja siksi kokous päättikin, että tästä eteenpäin tulee kaikkien osaston toimikuntien päättää tilinsä joulukuun viimeinen päivä ja valmistaa kirjansa tilintarkastajille esitettäväksi tammikuun ensimmäisellä viikolla. Tämä on välttämätöntä, sillä kaikki sivukirjat tulee olla kunnossa ennenkuin päätilejä voidaan valmistaa ja tehdä tilinpäätös. Siksi johtokunnan tulee huolehtia, että tätä päätöstä vastaisuudessa noudatetaan.

Yksi vuosikokouksen tärkeimpiä tehtäviä on uuden johtokunnan ja muiden toimikuntien valitseminen osastolle edessäolevaa toimikautta varten. Ja tässä suhteessa tätä vuosikokousta voidaan pitää verrattain onnistuneena. Puheenjohtajaksi valittiin edelleen siinä tehtävässä jo useita vuosia toiminut Lauri Latva. Johtokuntaan valittiin kolme uutta jäsentä ja loput entisiä. Samaten kaikkiin muihinkin toimikuntiin valittiin osaksi uusia voimia. Enimmän niitä ehkä tuli näyttämökomiteaan.

Tämä eri toimikuntien valitseminen on muuten omiaan antamaan valaistusta siihen mitä kaikkea osaston toimintaan sisältyy. Pinnallisesti katsoen näyttää osaston toiminta toisinaan hyvinkin hiljaiselta ja pieneltä. Mutta ottaen huomioon, että osastolla on johtokunnan lisäksi 12 vakinaista toimikuntaa, jotka työskentelevät jatkuvasti kukin omalla alallaan, ja että sen lisäksi joudutaan vielä usein valitsemaan tilapäisiä komiteoita, edustajia ja muita toimitsijoita, niin se osoittaa osaston tominnan olevan melko laajaa ja monipuolista. Ja koska sen toiminta ja jäsenyys ovat avoinna kaikille maanmiehillemme niin pitäisi sen toiminnan kyetä tyydyttämään kaikkia niitä taide- ja sivistysrientoja mitä maanmiestemme keskuudessa harrastetaan.

Vuosikokous on pidetty, on valittu eri toimikunnat jne. Ja vuosikokous teki tässä suhteessa niin tunnollista työtä kun se osasi, valitsemalla eri tehtäviin henkilöt jotka se katsoi niihin parhaiten soveltuviksi. Kaikki on siis tältä puolen kunnossa tulevaa toimintaa varten. Mutta kuten kokouksen kuluessa useampaan kertaan alleviivattiin olisi virheellistä olettaa, että nämä toimikunnat yksinään voisivat viedä osaston toimintaa kunnollisesti eteenpäin, sillä sitä eivät parhaatkaan toimikunnat voi tehdä. Onnistuakseen tehtävissään tarvitsevat ne koko jäsenistön myötämielistä apua ja kannatusta. Mutta kun os. jäsenistö kokonaisuudessaan osallistuu käytännöllisesti toimintaan antamalla kaiken mahdollisen apunsa näille toimikunnille kukin omalla alallaan niin voimme varmuudella sanoa, että seuraavassa vuosikokouksessa voimme viitata suurempiin saavutuksiin kuin mitä tällä kertaa voitiin todeta. — g.

TOIMINTA ON SAANUT REIPPAAN VAUHDIN VANCOUVERIN OSAST.

Jäsenistö ja kannattajajoukko jaettu kahteen osaan, "Pellervoihin" ja "Kullervoihin"

Vancouver. — Pitääpä täältä lännen lämpimistäkin taas tervehtiä Vapauden lukijoita. Talvi on täällä jo kääntynyt kevään puolelle, jos sitä mitä on ollut voidaan edes talveksi sanoa. Parina yönä satoi nimittäin kourallisen lunta, joka sitten päivän tultua suli pois. Vettä sen sijaan on satanut aivan tavallisiksi tarpeiksi. Tammikuun ajan satoi kokonaan, vain kaksi sellaista päivää oli jolloin ei satanut. Mutta eivät nämä vancouverilaiset pidä pahanakaan sadetta, sillä silloin vasta he ovatkin oikeassa elementissään. Tottuvat siihen idän ihmisetkin, jotka ovat tänne asettuneet taloksi.

SJ:n toiminnassa on vuosi pantu oikein reilusti alulle. Vuosikokous pidettiin helmik. 1 pnä ripeässä vauhdisa. Komiteoiden raporttien jälkeen seurasi uusien toimikuntien valinta, josta selvisimme ihmetyttävän hyvin. Kiitoksen tästä haluaisin antaa kokouksen hyvälle johdolle, nim. F. Holmekselle, joka ei suvainnut turhia jaarittelujа. Asiat pantiin keskeltä halki ja hyvää tuli.

Keskustelu uusista toimintamuodoista veti jäsenistön koko tarmollaan seuraamaan kokousta. Ensimmäinen ehdotus oli sarjajuhlien järjestäminen, koska huomioimme, että viime vuonna pidetyt kilpajuhlat olivat mainiot jäsenistön toimintaan vetämisessä ja vielä vieraan voimankin tuomiseksi ympärillemme. Siispä päätettiin tehdä uusi yritys. Valittiin "Pellervot' ja "Kullervot" kilpaladulle. Reino Saari valittiin kapteeniksi Pellervoille ja Pentti Gestrin Kullervoille. Nyt vain tulee kaikkien liittyä mukaan. Jos ette tykkää Pellervosta, peltojen pojasta, niin liittykää Kullervoihin ja pankaa välit kireääkin kireämmäksi, että saisimme loistavan lopun.

Näiden kilpailujen välipalana meillä tulee kuitenkin olemaan valistuskomitean järjestämät juhlat, jotka vietetään Kalevalan ja rauhanjuhlina maaliskuun ensimmäisenä sunnuntaina, alkaen kello 7.30 ip. Ohjelma tulee olemaan hyvä ja monipuolinen. Tulemme silloin kuulemaan selostuksen edustajalta, joka kävi Euroopasa rauhankongressissa. Juuri tämä tilaisuus onkin sopiva suuressa rauhankokouksessa käyneen edustajan selostukselle. Hän oli siellä tilaisuudessa kuulemaan ympäri maailman saapuneita rauhanpuolustajia, joita vain rauhanasia oli innostanut kokoontumaan yhteen. Tilaisuus on vapaa kaikille.

Tulee sitten vielä olemaan toinen mielenkiintoinen tilaisuus, ennenkuin aloitamme oikein suurrynnäkön kaikilla voimilla. Tämä toinen tilaisuus on se, kun näyttämölle tulee "Häät Rymättylässä". En ole kuullut vielä oikein varmaa aikaa, mutta siitä tullaan kyllä myöhemmin ilmoittamaan. Tämä on vain pikkuhuomautus, että tiedätte hiljalleen varustautua "Rymättylää" varten. Sen voin sanoa, että hyvä ja hauska näytelmä se on, sillä olen nähnyt sen useamman kerran ja tulen sitä vieläkin katsomaan.

Sitten meillä on vielä joka lauantai-iltana 'venetsilaiset" tanssit hyvän orkesterin soitolla. Kun niissä kerran käytte tulette varmaan toistekin. Seuratkaa kuitenkin tästä lähtien Vapautta tarkkaan, sillä siinä tulette näkemään piakkoin yhtä ja toista monen moista Vancouverista.

Tervetuloa Clinton-haalille! — Elli.

Canterburyn tuomiorovasti, Hewlett Johnson, on lupautunut vieraillemaan Canadassa ja tulee puhumaan helmikuun 24 pnä Toronton Massey-haalissa pidettävässä suuressa kokouksessa, jonka on järjestänyt Canadan-Neuvostoliiton ystävyysseura.

Rautatieläisten palkkatilastot 25 vuoden ajalta

Ottawa. — Canadan rautateiden palkkalistoilla olleiden tunti- ja kuukausipalkkalaisten (rautateiden johto mukaan luettuna) keskimääräiset vuotuiset ansiot kohosivat vuosien 1926 ja 1951 välisenä aikana keskimäärin noin 110 prosentilla, sanotaan Canadan tilastollisen toimiston julkaisemassa tiedonannossa. Vuonna 1926 oli rautateiden palveluksessa olleiden keskimääräinen vuosiansio 1,479 dollaria ja vuonna 1951 se oli 3,110 dollaria, herrat mukaan laskettuina. Vuoden 1939 jälkeen sanotaan keskimääräisten vuosiansioiden kohonneen 97 prosentilla vuoteen 1951 mennessä.

Rautateiden palveluksessa oli vuonna 1951 keskimäärin 183,499 henkeä eli 58 prosenttia enemmän kuin 1939, jolloin työläisten keskimäärä oli 115,967 henkeä. Vuoden 1951 lukumäärään sisältyvät myöskin Newfoundlandin rautateiden palveluksessa olleet henkilöt.

Tunti- ja kuukausipalkkoina maksettiin vuonna 1951 kaikkiaan 570,709,000 dollaria eli 138 prosenttia enemmän kuin 1926.

Tuntipalkalla työskennelleet olivat 1951 työssä keskimäärin 2,323 tuntia eli 207 tuntia vähemmän kuin 1926. Keskimääräinen tuntipalkka oli 1.32 dollaria vuonna 1951 eli 76 senttiä enemmän kuin 1926 ja 68 senttiä enemmän kuin 1939.

Kuukausipalkkalaisten keskimääräinen päiväansio (johtavissa asemissa olleet mukaan luettuina) oli vuonna 1951 $11.18 eli $5 55 enemmän kuin 1926.

Komitea nimitetty lakiehdotus No. 93 käsittelyä varten

Ottawa. — Viime maanantaina pidetyssä parlamentin alahuoneen istunnosa nimitettiin lakiehdotus no 93 käsittelevään erikoiskomiteaan hallituksen ehdotuksen mukaisesti kaikkiaan 17 jäsentä.

Komitean muodostavat siten seuraavat hallituspuoluen edustajat: Brown, Cameron, Cannon, Carroll, oikeusministeri Garson, Henderson, Laing, MacNaught, Macnaughton, Pinard ja Shaw. Konservatiivien edustajina ovat Browne, Churchill, Diefenbaker ja Robichaud ja CCF:n edustajina MacInnis ja Noseworthy.

Kaikki tälle komitealle tarkoitetut kirjeet ja sähkeet on lähetettävä seuraavalla osoitteella: Mr. D. F. Brown, M. P., Chairman, Special Committee on the Criminal Code (Bill 93), The House of Commons, Ottawa, Ont.

— Vuonna 1950 Canadan oikeuksissa rikoksista tuomituista oli 89 pros. maassa syntyneitä.

Britannian viljakauppa

Lontoo. — Churchillin hallitus tulee tämän vuoden aikana palauttamaan viljakaupan takaisin yksityisten käsiin, ilmoitetaan hallitusta lähellä olevista piireistä. Nykyinen farmien tukiohjelma myös lakkautetaan ja uusi asetetaan sen tilalle.

ELORA Flower Shoppe
Minne a iakkaat lähettävät ystäväänsä.
ERIKOISALAMME HAUTAJAISSEPPELEET JA KUKKAVIHKOT
Puhelimet RA. 5459 ja OR. 5175
396 College St., Toronto, Ont.

ONTARIO AUTO BODY
Moottoreita ja kaikenlaisia autoja korjataan.
Autojen hinauspalvelu
Puhelin PL. 4187
Iltasin EM. 4-6569
98 John St. Toronto, Ont.

● Voitte saada kotimaastanne tuotettuja suosittuja ravintoaineita meiltä.
WILCO APPETIZER
Puhelin RA. 1265
388 College St. Toronto, Ont.
Otamme vastaan tilauksia postin kautta. Ulkomailta tuotettujen ravintoaineiden spesialistit.

Parkway Bakers
valmistaa ruoka- ja kahvileipää. Leivoksia, nimipäivä- ja hääkaakkuja, korppuja y.m. leipomoalan tuotteita.
PUHELIN EM3-7676
290 Queen St. W. Toronto, Ont.
ONNI TERVO

Starky's Garage
AUTOJEN KORJAAMO JA RIKKOPALVELUS
KILPELÄINEN JA PIELA
371 Spadina Ave. takana
Puh. WA. 7575 Toronto

HUONEKALUJA
● Kaikenlaisia kodin ja konttorin kalustoja. Kaasu- ja shköhelloja. Sähköjääkaappeja ja pyykkikoneita sekä mattoja ja muita varusteita.
Burlacoff's Furniture
Puhelin WA. 6812
619 Queen St. W. Toronto, Ont.

Dr. Leslie Simon, L.M.C.C.
Iho- ja sukupuolitautien
ERIKOISLÄÄKÄRI
3 SPADINA ROAD
(Bloorin kulmassa)
TORONTO, ONT.
Vastaanotto tunnit:
2-4 ip. ja 6-7 ip.
PUHELIMET:
konttori RA. 6614 - kotiin KI. 801[illegible]

BOND CLEANERS DYERS AND TAILORS
Suomalainen puhdistusliike
"Siisti ulkoasu on edustava ja herättää luottamusta." Teemme huolella kaikki puhdistusalaan kuuluvat työnne. Kotoa haetaan. Kaupungin laajuinen palvelus.
925 Pape Ave. Puhelin GE. [illegible]
216 O'Connor Dr. Puhelin GE. [illegible]
(Voi soittaa myös illalla)
Vakuutettu säilytys.
Toronto Ontario

DR. E. C. AHO — *Hammaslääkäri*
HUONE 640 PHYSICIANS' & SURGEONS' BUILDING
86 Bloor Street West Toronto, Ontario
Puhelin Kiingsdale 8237

HALUATTEKO OSTAA TALON TAI MYYDÄ OMANNE?
Antakaa meidän auttaa Teitä näissä asioissa
ARNE OKSANEN
Arthur A. Kivisen kiinteimistötoimiston asiamies.
Toronton Real Estate Boardin jäsen.
Puh. BA-1-6144
442 Sheppard Ave. E.
Willowdale, Ontario
Puh konttori MO 5464
38 Lawrence Ave.
Toronto 12, Ontario

Suunnitteletteko TALON OSTOA TAI MYYNTIÄ
● Meidän "Business" on auttaa Teitä niissä asioissa.
● Meidän päämäärä: TYYTYVÄISET ASIAKKAAT.
Hyvän tuloksen takaa liikkeemme suuruus — 4 myyntipaikkaa ja noin 100 asiamiestä Torontossa sekä ystävällinen ja rehellinen palvelus. Taloja jokaisessa Suur-Toronton osassa, suuria ja pieniä. Soittakaa meidän SUOMEA PUHUVALLE MYYJÄLLE
UNO MANKIN'ille
Puhelimet: — Kotiin LY. 4977
1675 Bloor St. W., Puh. KE. 7941, Toronto, Ont.
173 Danforth Ave., Puh. GE. 1178, Toronto, Ont.
KEN WILES REAL ESTATE
Member of Toronto Real Estate Board

T. T. SALO
REALTOR
695 BAY STREET
TORONTO, ONTARIO
Toronton, Ontarion ja Canadan Real Estate Boardin jäsen
Mielihyvällä ilmoitamme, että olemme saaneet suomalaisen jaoston johtajaksi hyvin tunnetun julkisuusmiehen
Lauri Latvan
Hän on valmis auttamaan asiakkaitaan kaikissa kiinteimistö- ja laina-asioissa.
PUHELIMET:
Konttoriin EM. 6-5858
Kotiin HU. 8883

MIKSI VIIVYTTELETTE JA KÄRSITTE?
Vatsa-, sappi-, maksa-, munuais- ja virtsarakkokivut voivat olla vaarallisia. Ne aiheuttavat selkäkipua, reumaattista särkyä ja kipua, painostavaa kaasua rintanne alle, oikealla tai vasemmalla puolella, vatsahappoja, hapanta ja katkeraa makua ja kuivuutta suussanne, päänkivistystä ja huimausta, ruokahalun puutetta, umpitautia tai epänormaalista vatsan toimintaa. Käyttäkää silloin heti RUSCI TREATMENT STOMACH REMEDY-lääkettä välttyäksenne enimmiltä vakavilta sairauksilta, ajan ja rahanhukalta. Heti ensimmäinen pullollinen auttaa. Kaikille tunnettu. Hinta ainoastaan [illegible] pullollinen.

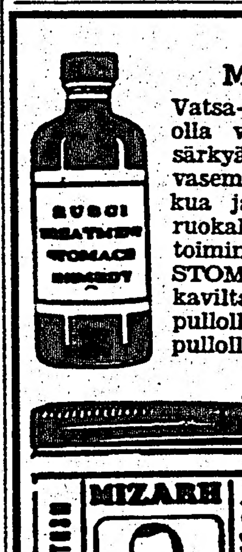

AINOASTAAN YKSI MAAILMASSA
MIZARH SALVE
Ellei MIZARH-salva auta, ei auta mikään, sanovat tuhannet ihmiset. Reumaattisiin, nivelreumaattisiin, lihaskipuihin ja pakotuksiin, pakottaviin hartioihin, käsivarsiin, kyynärpäihin, rintaan, ajettuneisiin tai kipeisiin polviin, sääriin, nilkkoihin, lantesärkyyn, kylmiin jalkoihin, luuvaloon, tai tuntuu että muurahaiset kävelisivät nahan alla, selkäkipuun, lonkkasärkyyn jne. Tämä on ainoa MIZARH salva maailmassa, miljoonien tuntema ja käyttämä. Ei ole mitään sen veroista. Hinta ainoastaan [illegible] tölkillinen. Lähettäkää raha tilauksenne mukana. Me emme halua lähettää COD:lla.

Meidän osoitteemme on:
LUSCOE PRODUCTS LIMITED
559 BATHURST STREET TORONTO 4, ONTARIO

Rikoslain muutosehdotus No. 93 kohdistuu työväestöä vastaan.

Me kansanihmiset voimme estää sodan

Kansat voivat elää keskenään sovussa jos siihen vain todella pyritään

Carl Erickson South Burnaby, B.C., oli canadalaisten edustajiston mukana joulukuussa Wienissä pidetyssä Kansojen Rauhankongressissa, josta hän oli erikoisen kiinnostunut Skandinavian ja Suomen edustajiin, joista hän kirjoittaa seuraavaan tapaan:

Kolmannen kerran tämän vuosisadan aikana ... vaara. Kun luisahtamme taaksepäin siihen sotaan minkä piti merkitä kaikkien sotien lopettamista niin havaitsemme, että sotien avulla ei kyetä saamaan pysyvää ratkaisua kansainvälisiin riitaisuuksiin. Kun ajattelemme niitä miljoonia, jotka ovat menettäneet henkensä ja sitä valtavaa omaisuuden tuhoamista mikä on tapahtunut, on kaikkien todettava, että neuvottelut muodostavat sen ainoan tien mitä on noudatettava, olipa se miten vaikeaa ja kärsivällisyyttä kysyvää tahansa.

Viime joulukuussa oli minulla onni olla yksi niistä 33 canadalaisesta, jotka osallistuivat Kansojen Rauhankongressiin, Wienissä pidettyyn kansainväliseen kokoukseen, johon osallistui ihmisiä 85 eri maasta — ja kaikkien pyrkimyksenä oli löytää keinot maailman vapauttamiseksi sodasta, mutta tällä kertaa sen pitää tapahtua ennenkuin miljoonat joutuvat kärsimään sodan takia.

Tässä Euroopan sydänmaan kauniissa kaupungissa, joka on antanut niin paljon maailman kulttuurille ja taiteelle, olivat koolla sellaiset kansainvälisen kuuluisuuden saavuttaneet kuin Shostakovitch ja Nobel-palkinnon voittaja prof. Joliet-Curie, kuin myöskin minun tapaiseni pikkuihmiset, joilla kaikilla oli tilaisuus osallistua keskusteluun, koska me kaikki halusimme tehdä jotakin pysyvän rauhan hyväksi.

Skandinavian maista oli myöskin saapuvilla edustajia ja he osallistuivat keskusteluihin. Suomi oli lähettänyt 27 edustajaa tähän historialliseen kokoukseen. Heidän johtajanaan oli Uudenmaan maaherra Väinö Meltti. Hän korosti miten Suomen ja Neuvostoliiton suhteet ovat esimerkkinä siitä rauhanomaisesta rinnakkaisolosta mikä on mahdollinen erilaiset yhteiskuntajärjestelmät omaavien maiden kesken.

"Suomen ja Neuvostoliiton väliset taloudelliset ja kulttuurisuhteet perustuvat siihen keskinäiseen luottamukseen mikä vallitsee näiden kahden kansan kesken ynnä niiden itsenäisyyden kunnioittamiseen", sanoi Meltti ja lisäsi: "Äskeisten vuosien aikana on Suomi suuresti hyötynyt suhteistaan suureen naapuriinsa."

Toinen puhuja oli prof. Bonsdorff ja käsitteli suhteita Yhdysvaltoihin ja ilmaisi tyytyväisyytensä Suomen ja Yhdysvaltain välisiin kulttuurisuhteisiin. Hän toivoi Suomen omaksuman puolueettomuuskannan näihin kahteen suurvaltaan nähden vaikuttavan jollakin tavalla niiden riitaisuuksien sovittamiseen, jotka muuten saattaisivat johtaa uuteen sotaan.

Kongressin puheenjohtajaksi valittu Suomen edustaja prof. Felix Iversen, johon minulla oli tilaisuus tutustua henkilökohtaisesti kun Suomen edustajisto saapui Prahaan, sanoi kongressin lopussa:

"Turvallisuus perustuu sellaisen ilmapiirin luomiseen mikä saattaa mahdolliseksi vastakkaisia mielipiteitä omaavien välisen jännityksen vähentämisen, jotta voitaisiin saada aikaan suurempi yhteisymmärrys ja kunnioitus."

Sadan viidenkymmenen vuoden puolueettomuutensa omaava Ruotsin kansa oli lähettänyt 22 henkisen lähetystön, jota suuresti kunnioitettiin Wienissä. Siihen kuului kirjailijoita, unionien jäseniä, ... huoltotyöläisiä ynnä muita, jotka ovat päättäneet toimia rauhan puolesta.

Norjasta oli 22 henkilöä, jotka edustivat erilaatuisia käsitteitä ja elinkeinoaloja. Heidän johtajanaan oli pastori Ragnar Forbech Oslosta. Puheessaan eräässä kongressin istunnossa, lopetti hän puheensa toivomukseen, että "kansat liittyisivät yhdeksi suureksi rauhan perheeksi kuten Jumala on tahtonut."

Pieni Tanskanmaa, joka sijaitsee minkä tulevan sodan paikkeilla tahansa, osoitti suurta kiinnostustaan tulevaisuuteen lähettämällä kaikkiaan 56 edustajaa osallistumaan keskusteluun rauhasta. Parlamentin jäsen Ellen Appel kehoitti kaikkia paikalla olleita "parhaansa mukaan sovittamaan kahden maailmassa kilpailevan käsityksen keskenään, että voitaisiin muodostaa silta niiden välille. Se ei ole helppo työ, mutta se on tehtävä", sanoi hän.

Tämä kongressi, jonka keskustelut käännettiin samaan aikaan kahdeksalle kielelle, oli herättävä antava mikäli ne pulmat ovat kysymyksessä, jotka on ratkaistava ennenkuin kaikkien ... ajatus kansainvälisestä perheestä saadaan toteutetuksi. Monenlaatuiset puolueet, uskonnolliset käsitykset, tavat ja rotuisuudet, olivat todistuksena eroavaisuuksista. Mutta niistä huolimatta olivat kaikki yksimielisiä sodan raakuutta ja vihaa vastaan, mikä muodostaa vilpittömistä ja ... ihmisistä petoja. Kaikki saapuvilla olleet äidit, olivatpa he ihonväriltään valkoisia, mustia, keltaisia tai ruskeita, rakastavat lapsiaan samalla tavalla eivätkä halua nähdä lapsiaan tuhottavan atomi-... millään muullakaan tavalla.

Meillä canadalaisilla on samanlaiset käsitykset ja meidän tehtävänämme on huolehtia siitä, että sota ei sytytä maailmanpaloa, mitä me emme halua. Itä-Euroopan ja Kiinan kansoilla on oma elämäntapansa ja meillä on läntisessä maailmassa omamme. Olen varma, että kummassakin ideologiassa on jotakin arvokasta sillä muussa tapauksessa eivät niin monet ihmiset olisi niiden kannattajina. Toistensa tuhoamisen ollen järjettömyyttä ja ainoana ... on todeta mikä on hyvää kummassakin järjestelmässä ja hyljätä se mikä on vahingollista ihmiskunnan kehitykselle.

Tämä on haasteena meille kaikille. Kansojen rauhankongressi on todennut, että kansat voivat elää sovussa jos siihen pyritään. Me kansanihmiset voimme ehkäistä sodan, jos saatamme äänemme kuuluviin. Keskustelkaamme siis kaikista erimielisyyksistä kaikilta kannoilta katsoen sillä ainoastaan siten voidaan löytää pysyväinen ratkaisu.

Industrialistin "Fennon" historian väärennyksistä

...dassa mukana ollut kertoo mitä kaikkea hän ...llä näki ja kuinka hävitystyötä tehtiin

Industrialistin vuoden 1952 numerossa 239. ja tämän vuoden 17. numerossa julkaistujen nimimerkki Fennon valheellisten ja mihinkään perustumattomien Suomen sotien aikaisten ja sotakorvauksia koskevien kirjoitusten johdosta on eräs Suomen sotien rintamamies lähettänyt lehtemme julkaistavaksi seuraavan Fennon vääristelyjä ja valheita oikovan vastinekirjoituksen.

Kuulehan sinä Fenno, kun sinä puhut Suomen suorittamista sotakorvauksista, että ne "olivat ryöstösaalis Venäjälle", niin olitko koskaan tullut ajatelleeksi, mitä Suomen ja sen ison liittolaisen Saksan armeijat tekivät Karjalassa?

Tiedän kertoa siitä jotakin, sillä olin omin silmin näkemässä, koska kuuluin suomalaisen valloitusarmeijaan. Olisi tietenkin mahdottomuus luetella kaikkia niitä konnan ja tuholaisen töitä, mitä Suomen ja Saksan armeijat tekivät Venäjän alueella sotavuosien aikana. Kerron tässä kuitenkin muutaman esimerkin raukkamaisuudesta, jota kohdistettiin paikallista väestöä kohtaan.

Aunuksessa ja sen ympäristössä olin m.m. Makria-nimisessä kylässä, johon pysähdyttiin pariksi päiväksi lepäämään. Kierrellessäni ympäri päivän aikana pistäydyin erääseen suureen rakennukseen. Sisälle mentyäni havaitsin sen navetaksi. Lehmiä ei kuitenkaan näkynyt. Satuin tapaamaan erään naisen, joka oli vielä säilynyt vangitsematta. Häneltä sain kuulla, että rakennus oli kolhoosin navetta, jossa oli ollut 35 lehmää, mutta saksalaiset olivat tappaneet ja korjanneet pois ne kaikki. Nainen valitti, ettei lapsilla sen jälkeen ollut enää maitoa moneen viikkoon, eikä paljon muutakaan ruokaa. Eräässä toisessa kylässä näin saksalaisen kuorma-auton ajavan erään talon pihaan ja siinä tulleiden miesten menevän navettaan. Sieltä alkoi kuulua sian kiljumista ja pian ilmestyivät saksalaiset vetäen sikaa takajaloista, veren pulputessa sian kurkusta. Liikuttavinta oli se, kun äiti kahden lapsensa kanssa istui rapuilla ja itkien huusi suomen kielellä: "älkää viekö meidän ainoaa jälelä olevaa sikaamme".

Tällä tavalla ryöstettiin ja hävitettiin ensiksi karja ja sitten kaikki muu mikä suinkin sotarosvoille kelpasi, aina samovaareista (teekeittiöistä) lähtien. Asukkaiden enemmistö pantiin keskitysleireihin, missä vartijat harjoittivat heitä kohtaan kaikenlaista raakuutta.

Haluan tässä myöskin huomauttaa Fennolle, että Neuvostoliitolle maksoi myöskin jonkin verran Muurmannin rautatien katkaiseminen, siltojen räjäyttäminen ja muut tuhopartioiden tekemät kauhuntyöt kaukana rintaman takana. Monessa tapauksessa nämä partiot liikkuivat polttaen siviili-ihmisiä asuntojensa mukana ja muuten tuhoten ja tappaen. Näistä urotöistä sitten lyötiin Mannerheimin risti rintaan.

Lienee tarpeetonta laajemmin selostaa Karjalassa suoritettua ryöstö- ja hävitystoimintaa, sillä siihen on Fennolla mainio tilaisuus tutustua, hankkimalla luettavakseen vaikkapa "Hakkapeliitan" tai "Rintamamies"-lehden sodan aikaisia numeroita, tai yleensä Suomen sodanaikaista lehdistöä. Niillä on historiallinen todistusvoima siitä, kuka oli hyökkääjä, sillä useat kirjoitukset ovat valokuvien kanssa vahvistettu, kuten Hitlerin, Mannerheimin, Rytin ja Tannerin yhteiset kekkerit "Hakkapeliitassa" Mannerheimin täyttäessä 75 vuotta.

Kirjoituksessaan Suomen sota saksalaisia vastaan" julkeaa Fenno sanoa: "Kun sitten Venäjä toisen kerran hyökkäsi Suomen kimppuun kesällä v. 1941..." Voi sinua historian väärentäjä! Mistä Hitler tiesi kesäkuun 22 pnä aloittaessaan hyökkäyksen Venäjällä julistaa Suomen liittolaisekseen. Siitä että salaiset sopimukset oli tehty aikaisemmin ja siitä että saksalaisia joukkoja oli salaisesti Suomen läpikuljettamisen nimissä keskitetty Pohjois-Suomeen ja saksalaisia lentovoimia Etelä-Suomen lentokentille, mistä ne heti aloittivat hyökkäyksen Kronstadtia vastaan. Samaan aikaan Saksan pommittajakoneet aloittivat Pohjois-Suomen lentokentiltä käsin Muurmannin rautatien pommittamisen. Palvelin sodan alussa ilmavoimissa, mistä myöhemmin siirrettiin maavoimien täydennysjoukkoihin, joten tiedän asioista jotakin, enkä puhele puita ja heiniä kuten Fenno tekee.

Mistä sitten Fenno voi hakea todistukset sille, että "talvisodan" aikaisia "Mainilan laukauksia" ei ammuttu Suomalaisten to'mesta? Haluan valaista hiukan sitäkin asiaa. Syyskuussa 1941 ylitimme rajan Kivennavalla, 4 km:n päässä Mainilasta ja tulimme Suurkaljalan kylään Venäjän puolelle. Asetuimme asemiin noin puolen kilometrin päähän Rajajoesta. Mainilan kylä oli oikealla puolellamme. Katselimme sieltä kiikarilla Leningradia, kuten Mooses luvattua maata. Sinne tuli myöskin tiekomppania, pystyttäen ruokapaikkansa aivan Rajajoen vierelle. Kävin siellä useina iltoina ja erään kerran tuli keskustelu niistä kuuluisista Mainilan laukauksista. Keskusteluun sekaantui eräs tykkimies, kertoen olevansa yksi niistä miehistä, jotka nuo laukaukset ampui "synkästä kuusikosta". Sain myöhemmin tietää tämän miehen olleen kotoisin Kuortaneelta. Hänen myöhäisemmistä vaiheistaan en tiedä, mutta luulen, että hänet "ristiinnaulittiin", kuten kaikki muutkin totuuden puhujat Suomessa sodan aikana.

Mitä taas tulee Pohjois-Suomen hävitykseen, niin siitä kantavat vastuun Suomen ja Saksan fasistit. Fennon vääristelyt, että saksalaisten joukkojen tuhotyöt Pohjois-Suomessa olivat Venäjän syytä, koska se määräsi ajamaan pois saksalaiset joukot, jotka sieltä käsin edelleen olivat uhkana, "ettei tarvinnut omia joukkojaan siihen käyttää", kuten Fenno sanoo. Tyhmimmällekin on selvää, ettei Neuvostoliitto voinut Suomen kanssa rauhan tehtyään jättää saksalaisia joukkoja pitämään hallussaan Suomea. Mutta on muistettava, että Neuvostoliitto lupasi lähettää omat joukkonsa ajamaan saksalaiset pois, jos suomalaiset katsovat sen tarpeelliseksi, mutta suostui jättämään sen suomalaisten suoritettavaksi, kun suomalaiset niin päin sen halusivat. Fennokin on tästä tietoinen, mutta valehtelee tarkoituksellisesti. Kun lisäksi tiedetään, että saksalaiset olivat Suomessa jo ennen sotaa tehtyjen sopimusten mukaisesti, niin täytyy ihmetellä, että jotakin toista kuin Suomen ja Saksan fasisteja voidaan syyttää niiden aiheuttamista vahingoista ja tuhosta.

Olin sodassa saksalaisten poisajamiseksi Oulusta Kaunispään tunturille asti ja haluan kertoa tässä yhden esimerkin suomalaisten ja saksalaisten fasistien yhteistoiminnasta Pohjois-Suomen tuhoamisessa. Olimme asemissa 3 km. päässä Iijoesta. Suomalainen jalkaväki oli toisella ja saksalainen toisella puolen joen. Joen yli johti rautapetonisilta. Kuka käski suomalaisten perääntyä siksi ajaksi, että saksalaiset saivat kiinnittää räjähdyspanokset siltaan ja räjäyttää tämän toista sataa metriä pitkän sillon. Meillä oli päällikkönä saksalaissyntyinen majuri. Miksi hän ei antanut meidän ampua raskailla tykeillä yhtään sarjaa? Jos hän olis sen tehnyt, olisi tämäkin silta jäänyt eheäksi.

Jos Fennon ihannoima Suomen hallitus olisi käyttänyt työkansan aseman parantamiseen kaikki ne miljoonat, mitkä se käytti kahdenkymmenen vuoden aikana sodanvalmisteluihin Neuvostoliittoa vastaan, olisivat ne koituneet suureksi siunaukseksi Suomen kansalle. Paljon suuremmaksi kuin fasistiset ryöstäretket Karjalaan.

Asia on kuitenkin sillä tavalla, että vaikka Fenno ja kuinka monta muuta "ei itse näkemässä" ollutta agenttia toimisi Suomesta käsin imperialistisen sodan hyväksi, vapaan uutispalvelun tai jonkin muun palvelun muodossa, niin sen vaikutus ei tunnu juuri muissa kuin kapitalistien levittämien ennakkoluulojen sokaisemissa ihmisissä. Ja Fenno paralle haluan huomauttaa, että Setä Samulikaan ei voi muuttaa sitä tosiasiaa, että Suomen kapitalistien toiveet ovat "unta siitä kesästä jota ei koskaan tullut". — Kauhavan poika.

KIITOS

...Tahdomme täten lausua sydämelliset kiitokset teille Websters ...n järjestämästä siitä tosiyllätyksestä, jonka järjestitte meille. Tuhannet kiitokset niistä kauniista ja arvokkaista lahjoista. Kiitos illan tarjoilusta monine herkkuineen ja kauniista lauluesityksistä. Parhaimmat kiitokset homman alkuunpanijoille, lahjan kerääjille ja mr. ja mrs. Rannalle, heidän kodissa tämän yllätyksen ... viettimme. Kaikille teille tuhannet kiitokset tästä mieleenpainuvasta illasta. Myös haluamme sydämellisesti kiittää niitä, jotka ovat muistaneet meitä arvokkain lahjoin ...imme.

ANNIKKI JA JOUKO LAHTI
Websters Corners, B. C.

SUKULAISINA JA YSTÄVINÄ TOIVOTAMME TEILLE ONNEA

TOIVO KIVI

TÄYTTÄESSÄSI 50 VUOTTA

Myös onnea AGDA KIVEN syntymäpäivälle

Maria Lehto	Linnea ja Sven Rautio
Meeri ja Joonas Kivi	Tyyne ja Henry Kangas
Aune ja Niilo Lehto	Toini ja Jussi Kangas
Helmi, Ida ja Heino Lehto	Fanny ja George Kyllönen
Toini ja Väinö Lehto	Hellen ja Bill Sundholm
Mr. ja mrs. William Aho	Aili, Urho ja Nancy Jokinen
Ida ja Vick Nordlund	Sanni Ehtamo
Edla ja Matti Mäkelä	Emmi ja Hans Suomala
Ate, Lili ja Donald Wähämaa	Kerttu ja Erkki Kangas
	Tilda ja Jack Männistö

Sudbury, Ontario, helmikuun 5 pnä 1953

KIITOS

Parhaimmat kiitokset sukulaisille ja tuttaville siitä tosiyllätyksestä jonka järjestitte syntymäpäiviemme johdosta kotiimme helmikuun 5 päivänä 1953.

Kiitos rahalahjasta jonka jätitte ja herkullisesta kahvipöydästä.
Kiitos alkuunpanijoille ja illan emännille kahvitarjoilusta.
Kiitos kaikille jotka ottivat osaa, vaan eivät voineet saapua.
Kiitollisuudella teitä muistamme,

AGDA JA TOIVO KIVI

Sudbury — Ontario

Aina tervetullein lahja Suomessa on

SAL LAHJAPAKETTI

Valittavaksenne kolme pakettia, joissa on vähissä olevia tavaroita: hedelmiä, kahvia, kaakaota, savukkeita ja nylonsukkia.

Nopea tiedoitus ... pikainen perilletoimitus varastosta meren takana. Tulli kuuluu hintaan. Parhain valikoima ruokatavaroita.

Vakuumipakkaus peltikannuissa. Teräsvyöteinen pahvilaatikko. Säästää aikaa ostossa ja postittamisessa. Täydellinen lähetyskontrolli. SAL takaa laadun ja perilletoimituksen.

Sisältö ja hinnat voivat muuttua.

"FA" PAKETTI — $9.50
2 paunaa kahvia, 4 paunaa riisiä; 1 pauna luumuja; 3—5¼ unssin pakettia makeata suklaata; ½ paunaa kakaota; 100 Chesterfield savuketta; 2 paria Nylon-sukkia (vain 10)
Kokonaisp. 12 paunaa.

"FB" PAKETTI — $8.25
2 paunaa kahvia; 6—5¼ unssin pakettia makeata suklaata; 2—4 unssin pakettia White Rose teetä; 1 paketti kuivattuja hedelmiä 100 Chesterfield savuketta; 1 pari Nylon-sukkia (vain 10)
Kokonaisp. 8 paunaa.

"FC" PAKETTI — $5.95
2 paunaa kahvia; 2 paunaa riisiä; 1—11 unssin paketti kuivattuja hedelmiä; 1 pauna luumuja; 1½ unssia kanelia; 40 Chesterfield savuketta.
Kokonaisp. 8 paunaa.

Matkustakaa Suomeen "Säästämiskautena"
GRISHOLMISSA tai STOCKHOLMISSA

Tilatkaa pakettinne TÄNÄÄN lähimmältä asiamieheltä tai

SWEDISH AMERICAN LINE

1255 Phillips Sq., Montreal 2, Que. | 470 Main St., Winnipeg, Man. | Union Bang Bldg., Calgary, Alta.
71 Upper Water St., Halifax, N.S.

SAL

Unkari ja 39 muuta maata kiistelevät jalkapallon MM:sta

Zurich. — Uruguay, jalkapallon MM-mestarimaa ja Unkari olympiakisojen kultamitalin voittaja, ovat niiden 40 maan joukossa, jotka ovat ilmoittautuneet Sveitsissä pidettäviin seuraaviin jalkapallon MM-kilpailuihin. Ilmoittautuminen päättyi helmikuun 4 pnä.

Finn Hodt pisteli 500 metriä 43,0

Tönsberg. — Helmikuun 5 pnä saavutti kansainvälisissä kilpailuissa täällä Finn Hodt Norjan tämän talven parhaan ajan 500 metrin luistelussa, pistellen matkan 43 sekuntia. Toiseksi tuli norjalainen Konsmo, jonka aika oli 43,7.

Hollannin Brokman oli odotusten mukaisesti paras 3,000 metrin matkalla, voittaen selvästi ajalla 5.08,8. Toiseksi sijoittautui Hollannin Huiskes ajalla 5.11,8.

Ensimmäisen päivän kilpailujen jälkeen johtaa pisteissä Hodt.

Kaksi miestä paloi kuoliaaksi

Niagara Falls. — Kaksi miestä sai täällä torstaina surmansa ... tulipalossa suuren säiliön sisällä. Surmansa saaneet ovat 29-vuotias Milton Raymond Butler ja 31-vuotias Morris Kostecki.

Samassa onnettomuudessa saivat vaikeita palohaavoja Bradly Plant ja John Freckleton.

Tulipalo syttyi kun polttimon letkusta pääsi kaasua ... säiliöön ja kun polttimo sytytettiin, niin liekki sytytti kaasun palamaan.

Uusnatseja tuomittu vankeuteen Saksassa

Hampuri, Länsi-Saksa. — Täällä tuomittiin keskiviikkona kolme uusnatsilaisen Reich sosialistipuolueen 6 entistä jäsentä yhteensä 42 kuukaudeksi vankeuteen.

Tuomio annettiin sen takia, kun heidät todettiin harjoittaneen entistä puoluetyötään huolimatta oikeuden päätöksestä.

Suomen urheilumuseo, urheilukirjasto ja urheiluarkisto

Helsinki. — Vuonna 1951 hyväksyttiin Suomen Urheilumuseosäätiön sääntöihin muutos, minkä tarkoituksena on saada säätiön toiminta entistä laajempien piirien edustamaksi. Vuoden vaihteessa joutuivat muutetut säännöt käytäntöön valittaessa säätiölle seuraavaksi kolmivuotiskaudeksi hallintoneuvosto, johon kuuluu 12 jäsentä. Jäsenten valinnan suorittavat Valtion Urheilulautakunta, Opetusministeriö, Suomen Museoliitto, Suomen Voimistelu- ja Urheiluliitto, Työväen Urheiluliitto, Finlands Svenska Centralidrottsförbund, Suomen Naisten Liikuntakasvatusliitto ja Stadion-säätiö.

Säätiön ylläpitämät laitokset Suomen Urheilumuseo, urheilukirjasto ja arkisto joutuivat päättyneen vuoden aikana siirtymään nykyisiin Stadionilla oleviin tiloja avarampaan huoneustoon, jossa maailman eri puolilta kerääntyneellä kisayleisöllä oli tilaisuus tutustua museon harvinaislaatuisiin näyttelyesineisiin. Kävijöitä museossa oli viime vuoden aikana 2,430 henkeä, joista 410 ulkomaalaista.

Suomen Urheilukirjaston perustan loi jo n. 50 vuotta sitten kouluneuvos Anni Collan, joka jatkuvasti uupumatta ahersi kirjaston laajentamiseksi ja kehittämiseksi, kunnes hän viime vuoden aikana erosi kirjaston hoitajan toimesta. Nykyisin kirjasto käsittää n. 7,000 nidosta eri kielistä urheilukirjallisuutta. Viime vuoden aikana hankittiin kirjastoon 372 uutta teosta. Kirjastosta suoritettiin 223 lainausta.

24 amerikkalaisten vakoojaa vangittu

Tokio. — Pyongyangin radiotiedossa torstaina sanottiin, että Pohjois-Koreassa on vangittu 24 aseistettua amerikkalaista ja eteläkorealaista vakoojaa ja tuhotyöntekijää.

Tiedonannon mukaan heidät oli pudotettu Pohjois-Koreaan laskuvarjoilla.

8--11 miljardia ihmistä voi maapallomme elättää

Mutta amerikkalaiset tahtoisivat hävittää maapallon nykyisestä 2 miljardin väestöstä puolet saadakseen loput USA:n orjiksi

Moskova. — "Isvestija" on julkaissut L. Bagramovin artikkelin "Uusmalthusianismi imperialistien taantumuksen palveluksessa". Siinä paljastetaan taantumuksellinen malthusilainen teoria, jota amerikkalaiset imperialistit nykyään käyttävät hyväkseen taistellessaan maailman rauhaa ja kansoja vastaan.

Nykyaikaisen malthusianismin evankeliumina, L. Bagramov kirjoittaa, on edelleenkin myytti "maapallon liika-asutuksesta". Mutta nykyaikaiset tosiasiat osoittavat, että tämä malthusialaisten väite on valheellinen ... Nykyaikaiset tuotannolliset voimat, jos niitä käytetään järkiperäisesti, voivat ... turvata 8—11 miljardille ihmiselle olemassaolon.

Malthusialaisten väitteiden ... heidän puheensa elintarvikkeiden puutteesta syynä työläisjoukkojen kurjaan asemaan, tulee hyvin selväksi, kun otetaan huomioon se seikka, että miljoonien ihmisten nähdessä nälkää ... kapitalistit ... elintarvikkeiden "ylijäämän" hävittämiseksi ja kylvöalojen supistamiseksi.

Paljastaen Pogtin, Kockin, Pendelin ym. malthusialaisten ... teorioita, jotka ... Puerto Ricon asukkaiden köyhyyden johtuvan heidän "järjettömästä lisääntymisestään" kirjoittaja siirtyy poliittisiin kysymyksiin ja lausuu:

Imperialistit käyttävät nykyaikaisen malthusianismin hyväkseen myös keinona valtiollisten järjestelmien fasistisoimiseksi, työläisten demokraattisen liikkeen tukahduttamiseksi ja uuden maailmansodan valmistelemiseksi. Uusmalthusianistit loruilevat "sivistysyhteiskunnan välttämättömyydestä tuhota" työtätekevien "liiallisen" lisääntymisen johdosta. Malthusianistien kurjat teokset ovat täynnään erikoista vihaa Neuvostoliittoa ja kansandemokratian maita kohtaan, jotka ... amerikkalaisten imperialistien ... Mutta malthusialaiset eivät ole ... vihollisia ... He ovat kaikkien niiden kansojen ... amerikkalaisten imperialistien ... tähtäävät ...

Amerikan imperialistien sotakoiraiden ... , Bagramov kirjoittaa, ... ynnä ... "karjistää" ... "osoittaa oikeutetuksi" kaikkien ... käyttämiseen ihmisiä vastaan ... ja bakteriologisten aseiden käytön.

Englantilais-suomalainen

SANAKIRJA

Uusi painos Halosen englantilais-suomalaisesta

SANAKIRJASTA

- Tämä sanakirja on entistä komeampi, sillä se on painettu paremmalle paperille ja on sidottu parhaaseen vedenkestäviin koviin kansiin.
- Siinä on samalla entinen käytännöllinen hakemisto. Se on kooltaan 4x6 tuumaa, sisältäen 461 sivua.

ENGLANNINKIELEN OPPIMISEEN JA TUNTEMISEEN MITÄ KÄYTÄNNÖLLISIN SANAKIRJA — HINTA 3.50

VAPAUS PUBLISHING COMPANY LIMITED
Box 69 — Sudbury, Ontario

ÄÄNILEVYJEN KUNINGAS

LEIJONA levy

"Tarkoin valittu ohjelmisto ja paras teknillinen taso ovat ne periaatteet, jotka määräävät LEIJONA-levytykset. Jokainen sävellys ja sovitus samoin kuin orkesterien kokoonpano tutkitaan tarkoin, ja laulajat sekä instrumenttisolistit kuuluvat Suomen tämän hetken valioluokkaan. Äänitys, matrisointi ja levyjen puristus ovat jatkuvasti tarkkailun alaisina. Tämän takia soivatkin LEIJONA-levyt kauneimmin ja kauimmin." — Ris-Ko OY.

UUDET LEIJONA-LEVYT OVAT SAAPUNEET

Nyt ilmoitamme Canadan suomalaisille äänilevyjen ystäville, että liikkeemme on saanut suuren lähetyksen LEIJONA-levyjä.

A-209	Vallinkorvan laulu, Vilho Ryymin ja kantele säestys Reppurin laulu, Vilho Ryymin ja kantele säestys
T-5040	Olé kanssasi onnellinen, valssi, Eero Väre Vanha kotini, fox-trot, Eero Väre
T-5035	Kevätlempeä, valssi, Leijona orkesteri Sen laineelle laulan, tango, Leijona orkesteri
T-5060	Syksyinen Uni-valssi, Maire Ojanen Tango Valentino, tango, Maire Ojanen
T-504	Tivolilamppujen alla, valssi, Eero Väre Mennyt päivä, tango, Eero Väre
T-5052	Hämärtyvä kaupunki, slow-fox, Eero Väre Kuutamolla kahden, slow-fox, Metro-tytöt
T-508	Auringonruusuja, valssi, Eero Väre ja Metro-tytöt Suzy, pieni neekerityttö, fox-trot, Metro-tytöt
T-5025	Sun lempeesi luotin, valssi, Sinikka Tunturi Pienet tähdet loistaa, slow-fox, Sinikka Tunturi
T-5054	Haaveilua, slow-fox, Eero Väre Hiljaa kulkee kuu, valssi, Eero Väre
T-5047	Tanssi kanssani, rumba, Maire Ojanen Hoippa hei, Amerikkalainen polkka, Maire Ojanen
T-5041	Pessimistin jenkka, Eero Väre T-iollaiset sinisilmät, valssi, Eero Väre
T-5018	Kevään perhonen, valssi, harmonikka Toivo Manninen Hyvästi Argentiina, tango, harmonikka Toivo Manninen
T-5019	Muistathan metsälammen, valssi, Eero Väre Kun kuulen tangon, Eero Väre
T-509	Kadun aurinkoisella puolella, Fox-trot, Eero Väre Kuutamoilta Aulangolla, valssi, Teppo Raikko

LÄHETÄMME LEVYJÄ KAIKKIALLE CANADASSA

HINTA $1.25 KPL.
(Ostajan maksettava lähetyskulut)
Postitilausten tulee seurata tilauksen kohne levyä.

TILATKAA OSOITTEELLA:

VAPAUS PUBLISHING CO. LTD.

Leijona-levyjen vähittäis- ja tukkumyyjä Canadassa

100 Elm St. West — P. O. Box 69 — Sudbury, Ontario

SUDBURY JA YMPÄRISTÖ

MUISTILISTA

Uuden elämän tiellä — harjoitus huomenna klo 7 ip. haalilla.

Bingoa pelataan perjantai-iltana klo 7.30 alkaen Työn Puiston saunan "juhlasalissa" lasten toiminnan hyväksi.

Alertsin bingopeli-ilta tänään alkaa kello kahdeksalta.

CSJ:n osaston johtokunnan kokous tänään klo 7.30 ip.

Eavinstolan henkilökuntaa kehoitetaan saapumaan haalille ensi sunnuntai-illan puhetilaisuuteen.

Olympiakuvia lasten luistinradan hyväksi

Ensi sunnuntaina klo 2 ip. esitetään Waters Community Clubin toimesta järjestettävässä tilaisuudessa Suomen varakonsuli Kauko E. Mäen ottamia olympialaiskuvia Waterskunnan koululla. Kahvia tarjoillaan.

Tilaisuudessa kolehti- ym. tulot luovutetaan lasten luistinradan rakentamisen hyväksi. Kaikki ovat tervetulleet katsomaan kuvia Helsingin olympialaisista ym.

Whitefishiläisten kokous sunnuntaina

CSJ:n Whitefishin osaston kuukausikokous pidetään sunnuntaina tk. 15 pnä kello yksi päivällä Oscar Setälän farmilla.

Uudet ja vanhat jäsenet saapukaa joukolla!

ALAVON SAUNA
Nyt avoinna joka keskiviikko, torstai, perjantai ja lauantai kello 1 ip.—11 illalla
Puhelin 7-7613
341 Antwerp St., Sudbury, Ontario
(7-10-12-14)

LINDBERG TAXI
8-8051
29 Frood Road Sudbury
Arvo Lahti ja Jallu Laamanen

McLEOD
MOTORS & EQUIPMENT
65 Larch St. Sudbury
Puhelin 8-8344
PALVELLUT SUOMALAISIA YLI 35 VUOTTA
• FORD & MONARCH henkilöautoja.
• FORD KUORMA-AUTOJA ja traktoreita.
Suomalainen myyjä

JACKSON & BARNARD
Funeral Chapel Ambulance
SUDBURY 6-8182
HAUTAUKSIA ALHAISILLA HINNOILLA
HUOLELLINEN PALVELUS

LAATU POLTTOAINEITA
Kuuluisaa C.I.L. maalia ja vernissaa
Puhelin 6-6433

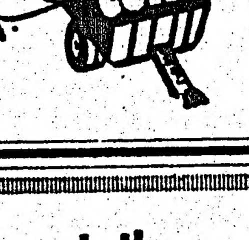

EMPIRE COAL & LUMBER CO. LIMITED
54 Elm W. Sudbury

Huomioikaa . . . NORTH KAHVILAN
HALVAT HINNAT

2 Pork Chops	60c	1 Chop, 2 Eggs	60c
Small Steak	60c	½ Steak, 2 Eggs	60c
Roast Pork	60c	Roast Beef	60c
Sausages	45c	Sausage & Eggs	50c
Ham & Eggs	50c	Bacon & Eggs	50c

Omelette Any Style — 50c
Fried Salmon Steak — 50c
Spaghetti & Meat Balls — 55c

Stew	35c	Beans	30c
Pie	10c	Coffee	05c

HYVÄÄ SUOLATTUA PUNAISTA LOHTA
NORTH CAFE
PUHELIN 4-4492
21 Lisgar St. North Sudbury

Välitämme Ruotsin Amerikan Linjan lahjapaketteja Suomeen
Tilatkaa postin kautta eli soittamalla
RITARI TRAVEL AGENCY
Edustamme laivalinjoja, lentolinjoja, hotelleja, huvimatkoja
49 CEDAR ST. SUDBURY, ONT. PUHELIN 5-5685

Paljon varjokuvia Neuvostoliitosta ensi sunnuntaina

Ensi sunnuntai-iltana on Sudburyn seudun suomalaisilla tilaisuus nähdä varjokuvia Neuvostoliitosta kun Paavo Voutilainen puhuu havainnoistaan ja näkemistään Neuvostoliitossa, jossa hän vieraili kolmen viikon ajan viime vuoden lopulla. Hän oli siellä Suomi-Neuvostoliitto-Seuran kulttuurivaltuuskunnan mukana, vieraillen mm. Leningradissa, Moskovassa, Kievissä, Dnieprotroyskissa ja Odessassa.

Paavolla on mukanaan kaikkiaan 382 varjokuvaa Neuvostoliiton eri osista ja monilta elämän aloilta. Hän ei kuitenkaan ehdi kaikkia niitä esittämään yhden illan aikana, joten saamme ehkä tyytyä parhaimpaan osaan niistä. Koska hän on urheilumies ennen kaikkea niin ainakin urheilua koskevat 55 kuvaa saattavat tulla esitetyiksi. Hänen kokoelmassaan on kuvia lasten elämästä, Valkovenäjältä, Modavista, Stalinin kanavalta, Karjalais-Suomalaisesta neuvostotasavallasta, Kievistä ja Unkarin taitesta.

Tämä kuva- ja puhetilaisuus alkaa kello 7.30 illalla Finnish-haalilla. Kaikki ovat tervetulleita ja pääsy on vapaa, joskin vapaehtoinen kolehti kerätään nuorison kurssirahaston hyväksi.

Valentinetanssit Long Lakella

Suomirannan haalilla pidetään ensi lauantaina longlakelaisten Valentinetanssit, josta saadut tulot käytetään teiden aukipitämisen rahoittamiseen. Kaikki ovat tervetulleet!

Vaativat $150 lisää

Kaupungin katolisten koulujen opettajain yhdistys on pyytänyt koulutalautakuntaa korottamaan korkeinta palkkarajaa $150 vuodessa. Alimmat palkat ovat $1,800 naisille ja $2,100 miehille ja korkeimmat $2,400 ja $2,700.

Foot & Goring Ltd.
Vakuutuksia - Kiinteimistöjä
Kiinteimistölainoja
PUHELIN 4-4092
52 Elm St. E. Sudbury, Ont.

KESTO-KIHAROIDEN KESKUS
Ensiluokkainen palvelus

Balmoral
Kampaamo
Sigrid Ketola, omistaja
8 Elm St. E., Puh. 3-1030, Sudbury
Kellarikerroksessa

Bingoa pelataan Työn Puistossa perjantaina lastentyön hyväksi

Huomenillalla on Työn Puiston uuden saunan pukuhuoneessa bingopaarti, joka alkaa klo 7.30. Kuten aikaisemmin on kerrottu järjestää Lockerbyn naisten kerho tämän tilaisuuden, josta saatavat tulot jaetaan tasan lasten toiminnan komitean ja kerhon kesken.

Useat kerholaiset ovat luvanneet lahjoittaa bingovoittoja. Tilaisuudessa seurustellaan ja juodaan kahvia.

Siis bingoa pelaamaan perjantai-iltana.

Kaikki ovat tervetulleet! — Sofia

Toisen kiitoradan rakennuttaminen on ehdollinen

Ottawasta ilmoitetaan, että liittovaltion liikenneministeriö on päättänyt myöntää 500,000 dollarin määrärahan toisen kiitoradan rakennuttamista varten Falconbridgen sotilasilmailuasemalle, mikä sijaitsee noin 12 mailin etäisyydessä koilliseen Sudburysta. Määrärahan myöntäminen on kuitenkin ehdollinen, riippuen ensinnäkin siitä suostuuko ilmavoimain johto yhteistoimintaan siviili-ilmailun kanssa tällä ilmailuasemalla ja toiseksi siitä saadaanko Sudburyn kaupungin kansa aikaan sopimus siitä, että kaupunki rakennuttaa siviili-ilmailua varten tarpeelliset rakennukset ja huolehtii aseman hoitamisesta.

Liikenneministeri on luvannut lähettää ministeriön siviili-ilmailun asiantuntijan Sudburyyn neuvottelemaan valtuuston edustajain kanssa siviili-ilmaisuasemaa koskevista seisiviili-ilmailuasemaa koskevista seikaansaamista silmällä pitäen. Vielä ei ole tiedossa miten paljon kustannuksia tämä hanke aiheuttaa Sudburyn kaupungille.

Sudburyn liikemiespiireissä toivotaan, että Sudburyn ilmailuasema ottaisi Soon ilmailuaseman paikan maanlaajuisessa ilmailuverkostossa. Soon ilmailuasema ei sijaitse Canadassa vaan noin 30 mailin etäisyydessä Soosta etelään Yhdysvaltain puolella, Kinrossin kentällä.

Wanupin osuuskaupan kokous maanantaina

Wanup Farmers & Workers Co-operative Stores Limitedin jäsenten vuosikokous pidetään, kuten aikaisemmin on jo ilmoitettu, CSJ:n Wanupin osaston haalilla ensi maanantaina, tk. 16 pnä, alkaen klo 10 aamulla.

Irtisanotuista osuuksista saa maksun kolme kuukautta sen jälkeen kun jäsen on esittänyt asiaa koskevan ilmoituksen osuuskunnalle sen sääntöjen edellyttämällä tavalla.

Kaikki jäsenet muistakaa saapua kokoukseen!

Wanupin Visan kokous on ensi sunnuntaina

Wanupin Visan jäsenten kokous pidetään ensi sunnuntaina tk. 15 pnä haalilla, alkaen klo 11 ap. Jokaista jäsentä kehoitetaan osallistumaan tähän kokoukseen, jossa on esillä tärkeitä asioita. Kokouksen jälkeen on voimisteluharjoitus ja mahdollisesti jää aikaa vielä koripallokokeiluunkin. Kahvia tarjoillaan.

Muistakaa siis saapua ajoissa haalille ja ottakaa rahaa mukaanne jäsenmaksujen suorittamista varten.

— S.

Pikku-Tuula kiittää lahjoittajia rahasta

Kuten tiedetään tapahtui Tuula Nordbergille sellainen vahinko, että häneltä katkesi peukalo, jonka vuoksi hän joutui olemaan jonkin aikaa sairaalassa.

Tämän ikävän onnettomuden vuoksi Työn Puistosa suomenkielen koulussa käyvät toiset pikkutytöt järjestivät hänen hyväkseen keräyksen, mikä tuotti $38.00. Pikku-Tuula, joka on aivan äskettäin tullut Suomesta, pyytää kiittää kerääjiä ja kaikkia lahjoittajia tästä rahasta.

Lasten suomenkielen ohjelmanumeroiden opetusta johtava Rauha Mäki pyysi myös ilmoitamaan, että suomenkielen koulu jatkuu kuten tavallista, joka sunnuntaina, kello 10.30 aamulla. Kaikki tytöt ja pojat ovat tervetulleita. Suomenkielen opiskelun lisäksi on tarkoitus valmistaa kaunis äitienpäivän vietto keväällä.

CSJ:n kiertopalkinto luovutetaan huomenna

Sudburyn seudun kahdeksannen musiikkijuhlan komitea on ilmoittanut, että CSJ:n Sudburyn osaston lahjoittama kiertopalkinto luovutetaan tämänvuotiselle voittajalle huomenna klo 11.45 ap. Kiertopalkinnosta kilpailevat kansakoululaiskuorot ja sen antaa voittajalle osaston edustaja K. Ketola.

Ovat sairaslistalla

Sudbury General Hospitalissa on mm. mrs. Aili Peura Trout Lakelta ja mrs. Sandra Marttinen. Ystävät toivovat heidän pikaista kotiin pääsyään.

Palkintotuomarit ylistivät ukrainalaisten kuoroa

Sudburyn seudun kahdeksannen musiikkijuhlan osanottajat osoittavat korkeata musikaalista taitoa, sanoivat musiikkijuhlan palkintotuomarit, brittiläiset musiikkimiehet John Russell ja G. H. Heath-Gracie maanantain suoritusten johdosta.

Musiikkijuhla alkoi kello 9 maanantaiaamuna, jolloin kaupungin pormestari D. W. Jessup esitti lämpimän tervehdyksen muilta paikkakunnilta saapuneille kilpailijoille, joita ilmoitetaan olevan kaikkiaan noin viisituhatta eli lähes kymmenen prosenttia kaupungin väkiluvusta. Legionan haalin ilmoitetaan olleen ensimmäisenä päivänä täynnä kansaa koko päivän ajan.

Juhla jatkuu Legionan haalilla perjantai-iltaan saakka.

Maanantai-iltana viimeksi esiintyneet Asociation of United Ukrainian Canadians Sudburyn osaston kuoron jäsenet joutuivat erikoisen huomion kohteeksi kun he saivat esityksistään 90 pistettä. Tämän ukrainalaisten työläisten kuoron jäsenet olivat kansallispuvuissa ja palkintotuomarit ylistivät heidän esityksiään.

"Kansalliset kuorot antavat tärkeän lisän tämän maan yhteiseen kulttuuriin ja ovat eräänä niistä peruskivistä, joille ajanoloon muodostuu jotakin mikä on erikoisesti canadalaista", sanoi mr. Heath-Gracie.

"Näillä kansallisilla kuoroilla on voimakas vaikutus kuorolauluun ja Canadan kansalliseen kulttuuriin. Sellaisia aavemaisen kauniita sävelleitä, joita me kuulimme näiden ukrainalaisten laulavan tänä iltana sellaisella antaumuksella kykenevät esittämään vain ne, joille musiikki on osa heidän elämästään. Me olemme ihastuneet ja nauttineet esityksen johdosta, jossa oli tämän kansan väriä ja romanssia", sanoi palkintotuomari.

Vaalisyötti postinjakelusta laitakaupunkien asukkaille

Ottawasta on pantu liikkeelle vaalisyötti laitakaupunkien väestölle. Postiviranomaiset ovat nimittäin ilmoittaneet, että huhtik. 1 pnä alkavan tilivuoden menoarvioon on sisällytetty myöskin varoja postipalvelun parantamiseksi Canadan suurimpien kaupunkien ja asutuskeskusten laitapaikoille. Tarkoituksena sanotaan olevan postin kuljettamisen kerran päivässä sellaisiin keskuspaikkoihin, joissa on 20 tai useamman asunnon postilatikot yhdessä paikassa. Posti kuljetetaan tällaisiin paikkoihin trokeilla ja asukkaat saavat noutaa postinsa omista laatikoistaan.

Sudburyn seutuun nähden väitetään sen merkitsevän postinjakelun parantamista maantie no 17 varrella ja muualla, jossa on vähintään 20 asuntoa kohtalaisen lähellä toisiaan. Sudburyn kaupunkialueen sisälläkin sanotaan olevan vielä joitakin paikkoja, jonne nykyinen kurja postipalvelus ei ulotu.

Kaksi palokuntalaista on saanut palohaavoja

Tistaina klo 3 aikaan iltapäivällä tapahtui Vapauden talon viereisessä Gardners Garagen rakennuksessa gasoliiniräjähdys, joka aiheutui gasoliinin vuotamisesta yli säiliön. Gasoliinia pumpattiin kolmen korttelin etäisyydessä olleesta tankkitrokista garagen säiliöihin ja kun ne tulivat täyteen virtasi gasoliini kellarikerroksen permannolle, jossa se syttyi ja räjähti, rikkoen kaksi suurta ikkunaa. Kun garagen johtaja Bill Gardner kuuli räjähdyksen katkaisi hän sähkövirran ja lopetti siten gasoliinin pumppaamisen. Kaksi palokuntalaista sai tulipaloa sammuttaessaan palohaavoja, joiden takia heidät toimitettiin sairaalaan.

Smassa rakennuksessa on aikaisemmin tapahtunut kaksi samanluontoista räjähdystä, sanovat ympäristön asukkaat.

Yhdeksän lapsen äidin itsemurha

Tiistai-iltana tavattiin kaupungin erään myymälän käymälästä 49-vuotias mrs. Napoleon Durette vaikeassa tilassa ja toimitettiin sairaalaan, jossa hän kuoli myöhemmin. Hänen on todettu juoneen pullollisen karbolihappoa, jota hän oli ostanut vähää ennen eräästä rohdoskaupasta. Vainajaa jäi suremaan miehensä ja 9 lasta, joista 7 asuu kotona.

Perikää postinne!

Vapauden konttorissa oli eilen postia seuraaville henkilöille:

Oiva Kallo, Aino Pirskanen, Kurt Österlund, Emil Hänninen, mrs. Tilda Laurell, Unto Hautanen, Toivo Vuorinen, Wilho Savolainen, L. A. Viitala, Nick Känsälä, Lauri Jokinen Frans Toivola, Emmi Suomala, Frank Ranta, mrs. Mary Karppi, Johannes Viiala, Toivo Leskinen, Jorma Tervo, Martta Maki, Y. Leppänen ja Nikolai Ristimäki.

N-liiton kutomateollisuuden valtava laajentuminen

Kirj. I. Ilmelevski

Neuvostoliiton kutomateollisuus kehittyy viidennellä viisivuotiskaudella (vuosina 1951 — 1955), samoin kuin edellisinäkin viisivuotiskausina sangen nopeasti. Sodanedellisen tuotantotason se on jättänyt jo kauas jälkeensä. Vuonna 1951 Neuvostoliitossa tuotettiin pumpulikankaita yli 5 miljardia metriä, villakankaita miltei 190 miljoonaa metriä ja silkkikankaita 218 miljoonaa metriä, ts paljon enemmän kuin vuonna 1940.

Viides viisivuotissuunnitelma edellyttää koko Neuvostoliiton kansantalouden uuden mahtavan kasvun ja turvaa kansan aineellisen hyvinvoinnin ja kultuuritason kohoamisen. Viides viisivuotissuunnitema edellyttää kankaiden tuotannon huomattavan kasvun. Esimerkiksi pumpulikankaiden tuotanto kasvaa vuonna 1955, viisivuotiskauden viimeisenä vuonna, 61 prosentilla ja villakankaiden tuotanto 54 prosentilla vuoteen 1950 verraten.

Millä perustalla Neuvostoliiton kutomateollisuus kehittyy? Kutomateollisuuden, samoin kuin kaiken muunkin kevyen teollisuuden kehityksen perustana Neuvostoliitossa on kotimainen raskas teollisuus ja sosialistinen maatalous, josta teollisuus saa raaka-aineensa.

Tsaarin Venäjän kutomateollisuuden luonteenomaisena piirteenä oli sen täydellinen riippuvaisuus ulkomaisesta tuotantokoneistosta. Neuvostoliitto on sen sijaan luonut mahtavan koneteollisuutensa ja on jo aikoja sitten vapautunut ainiaaksi ulkomaisen tuotantokoneiston tuonnista.

Neuvostoliiton teollisuuslaitoksissa vaihdetaan kaikki vanhentuneet koneet uudenaikaisimpiin kotimaisiin koneisiin. Yksistään sodan jälkeen ovat Neuvostoliiton kevyen teollisuuden tuotantolaitokset saaneet yli 170.000 uutta ja uudenaikaisimpaa kotimaista konetta. Kutomatehtaissa vaihdetaan vanhat koneet automaatteihin, jotka kohottavat kutojien työn tuottavuutta puolitoista — kaksikertaisesti. Neuvostoliitossa konstruoidut ja tehdyt uudet kehruukoneet ottavat tilaa neljä kertaa vähemmän, mutta niiden tuotantoteho on 60-65 prosenttia suurempi vanhojen koneiden tuotantotehoa.

Vuosiksi 1951-1955 vahvistettu Neuvostoliiton kehityksen viides viisivuotissuunnitelma edellyttää kevyen teollisuuden kaikkien alojen, siinä luvussa myöskin kutomateollisuuden perinpohjaisen uudestijärjestämisen, uudenaikaisimmilla kotimaisilla koneilla varustamisen tuotannon laajan automatisoimisen sekä koneiden työnopeuden kohottamisen.

Rinnan toimivien kutomatehtaiden rekonstruoinnin kanssa viidennellä viisivuotiskaudella tullaan rakentamaan paljon uusia suuria kutomatehtaita. J.V. Stalinin ohjeiden mukaisesti Neuvostoliitossa rakennetaan kutomateollisuuden kuusi jättiläistä, joista useimpien tuotantoteho tulee olemaan paljon suurempi kuin minkään muun kutomatehtaan tuotantoteho on nykyään koko maailmassa. Yhdessä ne voivat tuottaa kankaita vuodessa noin miljardi metriä. Kankaiden lajivalikoimaa laadittaessa tullaan ottamaan huomioon sellaisten kankaiden tuotannon kohottaminen, joilla on suuri kysyntä väestön keskuudessa, kuten mikali, satiini, flanelli, puolisametti, velvetti, sametti, tafta, markisetti, trikoo ym.

Uusia puuvillatehtaita sijoitettaessa tullaan ottamaan huomioon niiden lähentäminen ei vain raaka-ainelehteisiin, vaan myöskin kuluttajiin.

Eräs tällainen uusi teollisuusjättiläinen — Kamyshinin puuvillatehdas rakennetaan Volgalle, Kamyshinin kaupunkiin, Stalingradin lähelle.

Kamyshinin puuvillatehtaasta tulee maailman suurimpia. Vuorokaudessa se tulee tuottamaan kankaita noin miljoona metriä. Maailma ei tunne kutomateollisuuden tuotantolaitosten rakentamisessa näin suuria mittasuhteita.

Tuotteiden lajivalikoimassa on otettu huomioon Neuvostoliiton Kaakkoispiirien väestön kysyntä. Tehdas tulee tuottamaan batistia, taftaa, extra-harsoa sekä myöskin satiinia, mitkalia ja paksumpia kankaita — flanellia, velvettiä ja puolisamettia.

Tehdasryhmään rakennetaan kehräämö, kutomo, valkaisuosastot, värjäys- ja paino-osastot sekä nukkakangasosasto. Tehtaat varustetaan uudenaikaisimilla kotimaisilla koneilla. Automaatit sallivat saavuttaa korkean työn tuottavuuden. Monissa työsaleissa tullaan koko teknologinen prosessi säännöstelemään automaattien avulla.

Kehruu- ja kutomateollisuus varustetaan aivan uudenaikaisimmalla tuotantokoneistolla, jollaista ei ole aivan viime aikoinakaan rakennetuissa kutomatehtaissa.

Kamyshinin puuvillatehdas tarvitsee suunnattomat määrät raaka-ainetta, jota tullaan tuomaan sinne vesiteitse Keski-Aasian tasavalloista. Kasteluviljelyksen järjestäminen Stalingradin alueen piireissä niiden uusien kastelulaitosten avulla, jotka rakennetaan Volgan-Donin kanavan, sekä Stalingradin tulevan meren yhteyteen, avaa laajat näköalat tämän tehtaan varustamiselle huomattavassa määrin myöskin paikallisella raaka-aineella. Näin ollen Kamyshinin puuvillatehtaan maantieteellinen sijainti vastaa täydellisesti hallituksen ohjeita teollisuuden lähentämisestä raaka-ainelähteisiin ja kuluttajiin.

Tämän teollisuusjättiläisen rakentaminen muuttaa perinpohjin koko Kamyshinin ulkomuodon. Kaupungin pinta-ala kasvaa miltei kaksinkertaisesti ja sen väkiluku yli kolminkertaisesti. Siitä tulee kutomatyöläisten kaupunki. Kaupunkiin rakennetaan monikerroksisia taloja kaupungin yleisen rekonstruointisuunnitelman mukaisesti. Asunnoissa tulevat olemaan kaikki mukavuudet.

Kaupunkiin rakennetaan kulttuuripalatsi, kutomateollisuusteknillinen ammattiopisto, tehdaskoulu sekä kintälaitoksia ja lastentarhoja seimiä.

Kamyshinin puuvillatehtaan rakentamisen jälkeen Stalingradin alue muuttuu Neuvostoliiton eräiksi suurimmaksi kutomateollisuuskeskukseksi. Tehdasta jo rakennetaan rakennustöiden vauhti kiihtyy päivä.

Kutomateollisuuden taaja kehitys Neuvostoliitossa kuvastaa kirkkaasti neuvostovaltion rauhanpolitiikkaa ja kommunistisen puolueen, neuvostohallituksen ja J.V. Stalinin suurta huolenpitoa neuvostokansan aineellisen hyvinvoinnin kohottamisesta.

Lumipyryjä ja myrskyjä jälleen Britanniassa

Lontoo. — Täällä ilmoitettiin tiistaina, että suuret aallot piekstävät Englannin itärannikkoa ja lumipyry on eristänyt kolme kylää muusta maailmasta Yorkshiressa. Noin 80 mailin tuntinopeudella puhuva myrsky on kasannut suuria lumikasoja, jolloin 16 päätietä Englannin pohjoisosassa sekä Walesissa tukkeutui niin pahoin, että niillä keskeytyi liikenne.

Caneyn saaren, jossa tulvan johdosta vähintään 50 ihmistä hukkui, neuvosto on varoittanut asukkaita palaamasta koteihinsa.

TILATKAA VAPAUS

Suojeluskuntatoiminta nostaa päätään Suomessa

Lyödyt hitleriläiset kenraalit ja muut fasismin aseenkantajat kyhäilevät yhä lisääntyvässä määrässä "muistelmiaan"

Moskova. — Neuvostoliiton sanomalehdet ovat omistaneet runsaasti huomiota viime päivien tapahtumiin Suomessa. Helmik. 3 pnä julkaisivat useat lehdet TASS in Helsingin sähkeen, jossa selostettiin Vapaan Sanan mukaan Suojelupoliisin päällikön lausuntoja suojeluskuntatoiminnasta Vaasan seuduilla sekä muita asiaa koskevia tietoja. "Izvestija" julkaisi 4 pnä Petkovin kirjoituksen "Suojeluskunta nostaa päätään".

Helmik. 3 pnä julkaistiin "Trud"-lehdessä lehden kirjeenvaihtajan Suomea koskeva kirjoitus "Suomen kansa antaa iskun rauhan vihollisille". Siinä sanotaan:

"Työkansan Sanomat on julkaissut tietoja, joista käy ilmi, että Suomessa aktivisoituvat sodan jälkeen lakkautetut fasistiset järjestöt. Vaasassa on pitkän aikaa toiminut entisten suojeluskuntalaisten järjestö. Näihin asti suojeluskuntalaiset ovat toimineet salaisesti. Nyt he ovat päättäneet esiintyä avoimesti. "Vaasa"-lehti on julkaissut ilmoituksen suojeluskuntalaisten kokouksesta, joka oli määrätty tammikuun 28 päiväksi. Tuo tosiasia on herättänyt suurta suuttumusta väestön keskuudessa Vaasassa. Kaupungissa on pidetty kokouksia ja työtätekevien mielenosoituksia, joissa on vaadittu suojeluskuntajärjestön toiminnan kieltämistä. Kokouksissa esiintynyt demokraattisten järjestöjen edustaja Pentti Kujanpää lausui, että suojeluskuntalaisten toiminta on uhka rauhalle ja ristiriidassa rauhansopimuksen kanssa. Hän korosti, että jos hallitus ei ryhdy pikaisiin toimenpiteisiin suojeluskuntajärjestön kieltämiseksi, niin sen tekee väestö itse. Kokouksen jälkeen oli mielenosoitus. Sen osanottajat kantoivat tunnuksia: "Alas fasismi, eläköön rauha!" Mielenosoittajat esitivät huudahduksia: "Alas suojeluskuntalaiset", "Alas sota" sekä "Eläköön rauha ja vapaa kotimaa".

Rauhansopimuksella kiellettyjen fasististen järjestöjen aktivisoituminen Suomessa on erottamaton osa siitä kamppailusta, jota eräät porvarilliset ja sosialidemokraattiset sanoma- ja aikakauslehdet käyvät. Näiden palstoilla sekä kirjakauppojen näyteikkunoilla saattaa yhä useammin nähdä sellaisten henkilöiden kirjallisia kyhäyksiä, jotka välittömästi ovat syyllisiä toisen maailmansodan alkamiseen ja miljoonien ihmisten tuhoutumiseen. Lyödyt hitleriläiset kenraalit ja muut fasismin aseenkantajat esiintyvät historian kirjoittajina. Kaikki nuo tekeleet on suunnattu sen epäkansallisen politiikan puolustelemiseen, jota Suomen entiset vallanpitäjät harjoittivat, johtaen maan hitleriläisten leiriin. Samalla he ovat asettaneet päämääräkseen sotahistorian väärentämisen Suomessa. Samaa palvelevat myös Hollywoodin elokuvat, joita jatkuvana virtana esitetään Suomen elokuvateattereissa.

"Trud"-lehden kirjeenvaihtaja sanoo edelleen, että Suomen kansa on oppinut näkemään niiden vehkeilyt, jotka ylläpitävät toiveita vetää maa uusiin seikkailuihin. Niiden kauniissa puheissa, jotka harrastavat historiaa, mutta ovat unohtaneet sen opetukset, työtätekevät näkevät peiteltyjä kehoituksia palata siihen tuhoisaan politiikkaan, joka jo useasti on johtanut maan vakaviin seurauksiin.

Paljastaen rohkeasti ja päättävästi taantumuksen ja amerikkalaisen imperialismin asiamiesten vehkeilyt Suomen työtätekevät tiivistävät rivejään taistelussa rauhan asian puolesta. Vaasan työtätekevien esiintymiset niitä yrityksiä vastaan, joilla tahdotaan herättää henkiin kielletyt fasistiset järjestöt, ovat esimerkkejä kansan valppaudesta ja ilmaus sen pyrkimyksestä rauhaan ja kotimaansa itsenäisyyden säilyttämiseen — sanoo "Trud"-lehden kirjeenvaihtaja lopuksi.

Trokista putoaminen johtanut kuolemaan

Tiistaina kuoli St. Josephin sairaalassa Ovila Jean-niminen kaupungin työläinen, joka putosi tk. 2 pnä katujen hiekoittamistrokista. Hän oli vammojensa takia tiedottomassa tilassa kuolemaansa saakka. Vainaja oli syntynyt Quebecissa ja asunut täällä viisi vuotta.

Sairaan äidin luokse

Eilen saapui Sudburyyn mrs. Alma Mannila Detroitista tapaamaan äitiään Sandra Marttista, joka on Sudbury General Hospitalissa. Mrs. Mannila aikoo viipyä täällä useita päiviä.

KÄYKÄÄ KATSOMASSA
UUSIA 1953 ½ tonnin
Chevrolet
kuorma-autoja
• UUSI VOIMA
• UUSI TALOUDELLISUUS
• UUSI TOIMINTA
CANADAN PARAS KAUTTA VUOSIEN
Suomalainen myyjä palveluksessanne
MEREDITH-CONNELLY MOTORS
LIMITED
• Chevrolet • Oldsmobile • Chevrolet trokeja
250 Frood Road Sudbury

OSTAKAA
COCK O' THE NORTH
LAATUREHUJA
EDUKSENNE!

• AINA TUOREITA
• AINA SAATAVISSA

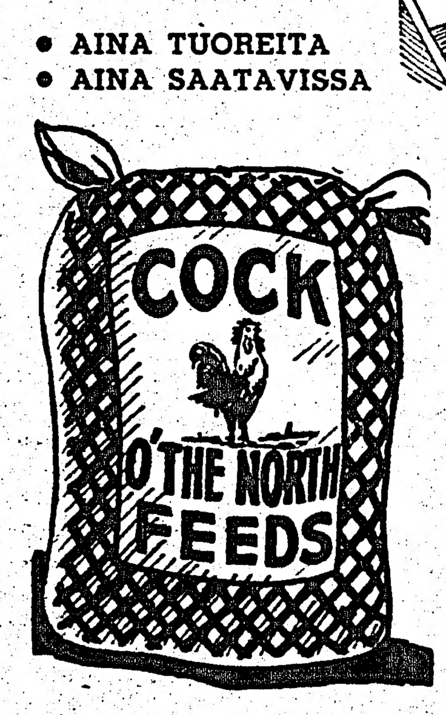

KANANPOIKAIN ALOTUSMÄSKI
100 p. säkki 4.80
KANANPOIKAIN KASVATUSMÄSKI
100 p. säkki 4.45
MUNITUSMÄSKI
100 p. säkki 4.55
"TILATKAA JO TÄNÄÄN!
BRAN 3.20 SHORTS 3.25 MIDDLINGS 3.45
SUOMALAINEN PALVELUS
Edward GRAIN CO.
Edullinen ja ystävällinen rehujen välityskeskus
66 ELM ST. W. SUDBURY, ONT.